民報

THE MIN PAO

登記證 內政部警字一五九九九號 中宣會中字九七九號

中華郵政特准掛號立案執照總包特別優益寄遞之新聞紙

第一千二百零七號

今日三大張售大洋三分四釐

館址 上海山東路二八六號 電話 營業部九三八一六 編輯部九一四六八 電報掛號三〇四六

定報價目 ▲國內新疆蒙古以外各地每月洋一元三個月洋二元七角半年洋五元全年洋九元（日本朝鮮同）▲新疆蒙古每月洋一元六角▲歐美各國每月洋三元三角▲香港澳門每月洋二元報費先惠郵票九五折算

廣告刊例 ▲特等新聞欄三行起碼每行洋九角▲乙種行起碼每日每行四角▲頭等封面及社評前每行洋一元八角▲二行起碼每日每行洋一元▲緊要分類短行六十字起碼每日每字洋二分五厘▲日每方寸洋一元二角起碼每日每方寸

商務印書館印行

星期標準書

緣起

莊子說：「吾生也有涯，而知也無涯。」這就是說，一個人活在這個世界的時期是有限的，而知識範圍之廣是無限的。以我們之有限的生命，去研究無限的學問，當然是非常困難的。從事研究專門學問者，對於自己所研究的學科，曉得怎樣去繼續探討，會減少許多的困難。然而他們想研究其他學術時，也許會感覺得不易找尋門徑，無從滿足求知的慾望。平常人爲職業羈身，既無力做專門的研究，又很少有餘暇讀書，更感覺得研究學問是很不容易的事情。英國哲學家培根曾說：「知識是權力。」我們在這個世界活着，不單是要求衣食之飽暖，還要靠知識以增加我們的權力，使生活的效能增進，而生活能達到最完備和最滿意的發展。敝館本此方針，釐定標準，就日出新書及重版各書中，每週選定星期標準書一種，廉價發售，以供大衆閱覽。這是初辦的一件事業，敝館同人恐有很多想不到的地方，還望讀者多多指教，則感謝不淺了。

出版原則

一、本館爲增進人生效能，使人生達到最完滿之發展，特印行星期標準書。

二、星期標準書之內容，以左列範圍爲限：

甲、關於了解人生及自然界之基本知識者，如人類進化之大概，中外社會之演進，經濟學原理，生物學原理，物理學原理，化學原理等。

乙、關於人生實用知識者，如工業，農業，商業，醫藥衞生等之應用知識。

丙、關於人生修養者，如文學作品，哲學，藝術等。

丁、關於現代問題者，如政治問題，社會問題，經濟問題，國際問題等。

戊、關於業餘技能者，如體育，園藝，及其他相類之技術。

己、關於修學效能者，如語文效能之增進，圖書之管理及利用等。

三、星期標準書之文筆須通達及簡明；如屬專門著作，敘述須用非專門的文辭，使無專門訓練之準備者，亦能了解。

四、星期標準書之定價每種須在三元以下，字數須在二十萬以下。

五、星期標準書經本館編審部選定後，再送館外專家審查，開示意見，如認爲適合標準，方可加入。

712

信通商業儲蓄銀行股份有限公司召開臨時緊急股東會通告

本行因受不景氣影響，致週轉不靈，無法維持，業於本月念一日宣告暫停營業在案，茲定本月念九日下午二時，在本行開臨時緊急股東大會，討論本行善後問題，屆時務希各股東准臨出席，如因事不克到會者，請委託他人代理，事關出入，幸勿有誤，此致

上海市慶弔司儀同人聯益社敬告各界

敝社已於國曆九月十五日正式成立，所有敝社社員自十月一日起在外服務，均須佩帶敝社所給證章，並携同社員證書，上項證章證書均編有詳細號碼，並於證書上粘有社員本人照片，以資識別，凡屬敝社社員服務，均須依照服務規則辦理，倘有越軌行動，由敝社協同負責，倘其人並無證章，即非敝社社員，一切行爲，敝社不負責任，除於各賬房執事及各貴器貨號分別專函奉告外，恐各界未及週知，特此登報聲明，諸希公鑒

社址公共租界北山西路新泰安里第九弄七十七號

聲明脫離美新印務局股東關係

於民國十七年鄭巨水、戴濬記、戴鍾耀與鄭經炳合資在北河南路開設美新印務局，現因無意經營，將該局牌號一切生財推讓與鄭經炳承受，憑中證明，雙方交割清楚，前有人欠欠人及在外擔保等情，概歸鄭經炳完全負責理楚，嗣後盈虧與推股人無涉，除立讓受據外，特登民新兩報聲明

讓股人 鄭巨水 戴濬記 戴鍾耀 同啓

萬源祥推盤老同興受盤聲明

啓者，閘北大統路萬源祥燭棧因無力營業，已於本月二十六日將店底生財貨物等概行出盤與老同興永遠爲業，價款已當場交付，所有生財貨物等亦已交接清楚，彼此兩訖，所有以前萬源祥燭棧人欠欠人及其他一切情事，概與受主無涉，自受盤日起，無論盈虧，概與原主無涉，恐未周知，特此聲明

出盤人 前萬源祥燭棧店主兼經理陳汝霖
受盤人 老同興 姚延慶 同啓

王文鏌 創川康 啓事

敝號前被鄰居失愼致被波及，一時無從復業，現暫寓揚樹浦路第二號八弄念八號，倘諸親友垂詢及信件等，請寄該處爲荷

上海三民帆布織造廠爲金鐘牌商標警告杭州立信棉織工業社緊要啓事

敝廠出品各種帆布，以金鐘牌商標，早經呈准實業部商標局註冊，取得專用權，乃報載貴社競製使用同一或類似之商標，商標法行有明文規定，貴社應自知此種行爲爲非法，即行更換商標，否則敝廠當在法律立場上從事對付，特此警告

斐斯 穆素安 魏律律師代表星加坡拔佳鞋公司緊要通告

查定貨單或別種有價值之文件，非經上海行路九十三號中國總公司經理簽字，本公司概不承認，特此警告，至希各界注意

黃曾杰律師代表萬和樓菊記榮館清理並召盤通告

茲據當事人萬和樓菊記榮館主王趙氏來稱，因受市面影響，週轉不靈，難以維持，爰於本月二十七日停業，委請代爲清理召盤等情前來，據此，合亟通告各債權人於十日內持證來所登記，逾期作自願棄論，至該館債務人亦希於上開期內將欠款如數送來，以清手續，免致訴追，再如有意受盤者，請來所接洽，所有以前該館代人担保，一律作廢，特此通告

事務所嵩山路二十號 電話八四二六二

黃翰律師代表陸羅氏催告陸金福扶養啓事

茲據陸羅氏聲稱，氏於民國十九年間嫁與住居本市製造局路善里四號陸金福爲妻，詎料陸金福不務正業，沾染惡嗜好甚深，平日既不顧扶養，復於民國二十二年正月間私擅將氏衣服首飾携取出外，一去不回，迄今二載有餘，杳無音信，似此惡意遺棄，顯屬非法，爲此委託貴律師代表登報催告該陸金福務於七日內回家盡扶養義務，否則惟有依法辦理等語，前來合亟據情代表催告如右

事務所河南路三二五號二樓 電話九二一六一

王士宗 朱泰清 王恆頤 律師代表協記徐志誠香號緊要啓事

茲據徐志誠協記香號經理來稱，敝號於民國十七年間合股向前徐志誠香號租到店基生財，另加協記開設，當時曾經登報聲明，前東各項銀款担保均與協記無涉，日前忽接上海地方法院送來徐民治等與中國通商銀行分行訴借款一案之傳票一件，查敝號股東並無徐民治其人，恐係前東之事，除向法院聲明外，委請代表登報聲明協記店業與前徐志誠號完全無關，至於店基生財，敝號有租賃權，他人亦不得妨害，以免外界誤會等語，前來合函代爲聲明如上

黃國粹律師與楊永昌號解除清算契約聲明

本律師現已與楊永昌號解除清算契約，自即日起，對於楊永昌之事件，概不受理，特此聲明如上

馮美學 毛雲 朱亞揆 律師受任上海市慶弔司儀同人聯益社常年法律顧問啓事

本律師等茲受上海市慶弔司儀同人聯益社之聘，爲常年法律顧問，嗣後如有侵害該社名譽信用及一切法益者，自當依法負保障之責，此啓

毛朱二律師事務所均設大滬銀行二樓 電話九四六七一
馮律師事務所設三馬路綢業銀行三樓

董韶律師代表黃晉初君緊要啓事

茲據當事人黃晉初聲稱，鄙人前受大昌油墨公司董事會推舉爲該公司常務董事，執行職務，後因本公司營業虧折，生意清淡，決議停業清理，復經股東會議決推任副經理盧家法、工程師盧容負責保管本廠機器原料，其時廠中債務尚未清償，一部份工作人員亦未遣散，至本年四月三日盧容兩君前來要求，謂廠中尚存有原料數千元，工人星散，儘可照常開工，俾可清償欠款等語，鄙人即允許俟與留滬各股東商議再行定奪，詎盧容等開工，盧家法、盧容致遠心懷叵測，竟將廠事占爲已有，鄙人及戴少臣君派代表陳蔭棠、黃炳泉前去監督，亦遭拒絕，更一方利用其占有保管之職權，變賣出貨自肥，復胆敢將廠中油墨機四部、馬達一部一併盜押，得價化用，查盧容兩君行爲顯屬觸犯刑律，除準備向法院起訴外，用特委託貴律師代表聲明等語前來，據此合亟代表聲明如上

事務所靜安寺路靜安別墅一四〇號 電話三〇四七七〇

盧興原律師 陳日平會計師 代表老悅生鴻記宣告清理通告

據老悅生鴻記經理來所聲稱，本號開設多年，信譽昭著，現因商業衰落，週轉不靈，難以繼續營業，經股東會議決，委託貴律師貴會計師代表清理，以資結束等情前來，據此用代通告，該號各債權人於通告之日起十四日內攜帶憑證至陳日平會計師事務所登記，以便彙總攤償，逾期即認爲拋棄權利，該號債務人亦希於上述期限內將所欠如數至該事務所清償，以免訴追，切勿延誤，諸希公鑒

中華民國二十四年九月二十五日

盧興原律師事務所上海北四川路崇明路口大橋大廈三樓 電話四〇二七五號
陳日平會計師事務所上海北京路三十九號 電話一八六〇五號

上海市市政公債基金保管委員會 上海市財政局 通告第二二一九號

本市市政公債第十次還本，業於本年九月二十五日舉行抽籤，中籤號碼爲〇五號，一九號，三四號，四八號，六七號，八九號，九九號，所有中籤債票，及本期息銀，均於九月三十日起，由中央中國交通三銀行，及上海市銀行，開始付款，特此通告。

中華民國二十四年九月念五日

局長 蔡增基

上海市公安局 教育局 佈告 教字第三六二號 公字第三九二號

爲公告禁止六歲以下兒童觀覽普通影片由

案奉 市政府第一五三五〇號訓令內開：「案准 內政部警廿六1廿四年八月二十日發一二三二〇號咨開：『案准中國國民黨中央執行委員會宣傳委員會二十四年八月三日第五五九號公函開：「准中國教育電影協會函送該會第四屆年會呈請中央通令全國，凡六歲以下兒童，非因電影院映放兒童教育影片，特准入場觀看外，平時不准入普通電影院案，經交本會電影事業指導委員會第三十六次會議決議：『請內政部斟酌辦理』，復核無異，相應檢同原案函請查照酌核辦理見復」等由；准此，查禁止六歲以下兒童，平時不准入普通電影院，爲謀全國兒童健康起見，亟應禁止，除函復並分行外，相應抄同原案，咨請查照轉飭各電影院一體遵照，並佈告週知爲荷』等由；准此，合行抄發原案，令仰會同遵照辦理。此令。」等因，計抄發原案一件；奉此，事關保護兒童健康，各兒童家屬自應共喻斯旨，嗣後如非放映兒童教育影片，切弗携往觀覽。除令飭各電影院一體遵照外，合行布告週知！此佈。

中華民國二十四年九月十九日

局長 蔡勁軍 潘公展

大炮台

爲漂亮士女最愛吸之標準香烟

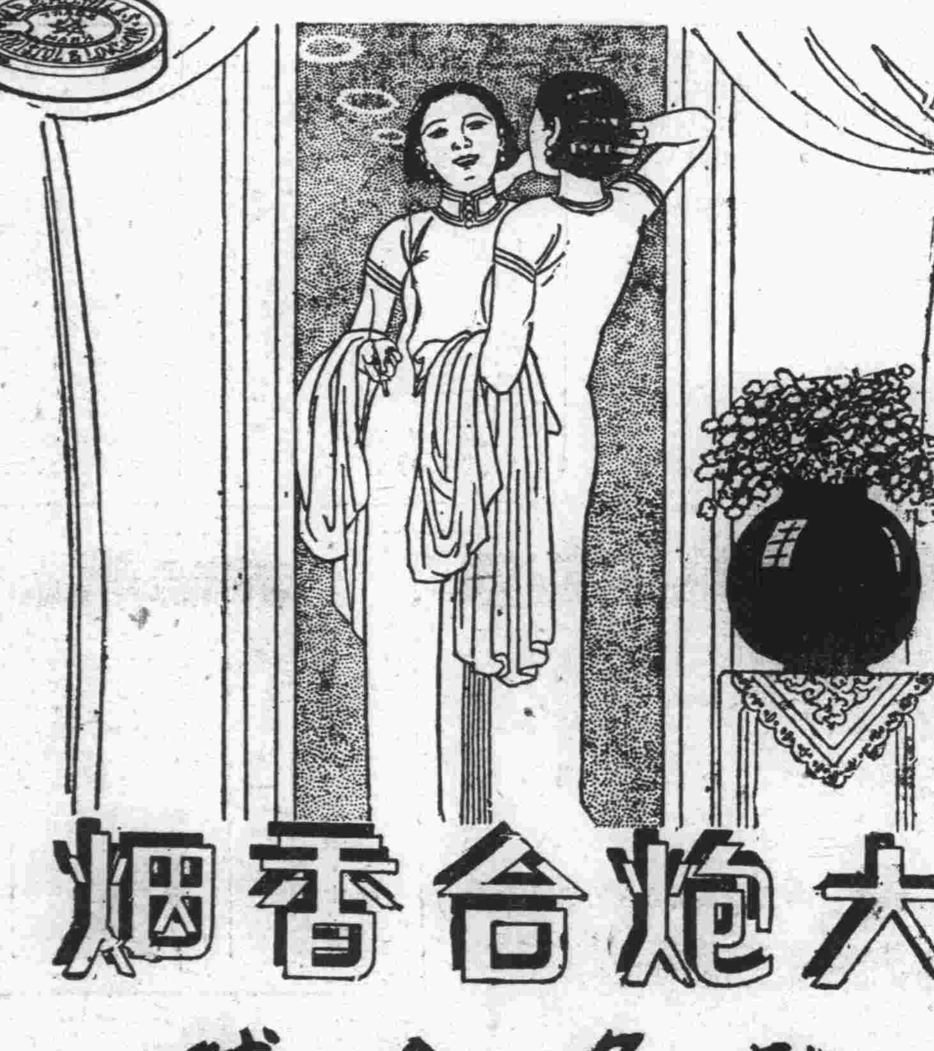

另有三炮台出售

大炮台香烟

馳名全球

六十餘年

社評

勤儉與救窮

霜

在這兩天的本外埠報紙上，讀到好幾篇關於「救窮」的文章。有的主張開發富源拓展實業，有的主張澄清政治，改良稅制；都有着一部分的理由。我覺得中國之窮，原因甚多。不僅在富藏未能開發，亦不僅在不肖官吏之剝削；即在一般人民本身，也有許多自致窮困的因素。所以「救窮」這張藥方兒決非簡單的幾樣藥草就能奏效。我以爲除掉提倡開發富藏和減少剝削以外，凡是其他足以致窮的社會底因素，也應一齊掃除。所謂其他足以致窮的社會因素，是些什麼呢？現在先舉兩點來說：

第一是生產的分子太少，而享用的分子太多。我們曉得，窮就是財用不足的簡稱，財用充足，便不窮了。而生財的方法，雖然不一，而根本原理，却無二致。所謂「生財有大道：生之者衆，食之者寡；爲之者疾，用之者舒」，可是現在國內的情形偏不如此。即就生之食之兩點而論，已是生產的人佔少數，而坐吃的人佔多數。而坐吃者中間，一部分是靠着已有的田地房產，不費氣力而享用的；一部分是雖無財產而依賴他人生活的一種人，有的是本身沒有能力，而有的是雖有能力而不願工作。無能力是由於缺乏訓練，有能力而不肯用的，是由於社會容許他們懶惰。總而言之，他們並非根本沒有生財能力，而是社會容縱他們予以坐享的機會而已。現在我們既要救窮，當然要希望生財的人增加；換句話說，也就是要那些坐享者一致起來工作。至於應當怎樣使得那些坐享者來參加勞動，是一個重大的社會問題；可是那種游惰的風氣，却得痛下鍼砭，使之完全絕滅，得，所以我們第一步工作，就得提倡一個勤字。

第二是用於生產的資本太少，而費於消耗的金錢太多。提到生產，不由得先問一聲資本從那裏來？這是現在最感困難的一個問題。利用外資，固然是時下一種有力主張。但是何時可以利用，用後是否毫無損害，畢竟還是疑問。在我們看來，外資縱可利用，要不能件件都借外資來開發。所以多多利用本國資金，終是應走的一條正路。這話看來也許不大合理，因爲大家都說現在是民窮財盡了，那有資本來發展自己呢？其實國民祇要認清自己處在怎樣一個非常的時期，應如何把生活費用儘可能去減低，以抵禦窮困。凡是近來到過日本的都可以告訴我們，日本的人民是如何的刻苦地生活着。更何況我們正在這萬分險境中呢？所以只要國民認眞減低消費，那末，開發富源的資本，決不一定要借助外人，然則，在此國難期間，人民的生活方式，也必須變換一下，所以，我們第二步，就得提倡一個儉字。

國聯行政院昨討論
中國要求理事案
通過提交委會迅予審查
向政院暨大會提出報告

中央社念六日日內瓦電　國聯行政院今晨會議，將祕書長愛文諾所擬定之關於中國要求理事席一案提出之方式，加以通過，並將本案提交考慮政院理事問題事件之委員會，迅予審查，同時該委員會之組織，亦有變更，（會員國已改定爲阿根廷、澳洲、比利時、英國、加拿大、中國、法國、伊蘭、義大利、祕魯、波蘭、西班牙、瑞典、及俄國、）又國聯與中國技術合作委員會，捷克已經退出，改推羅馬尼亞加入。

路透社念六日日內瓦電　予中國以行政院理事席問題，將由今晨行政院非公開會議所派委員會審查之，（該委員會以英、法、祕魯、伊拉克、西班牙、蘇俄、加拿大、瑞典、比利時、奧地利亞、阿根廷、中國、意大利、波蘭代表組成之、土耳其與羅馬尼亞二國、雖亦經提及、但皆經謝絕、）該委員會並將提出關於行政院組織及選擇其理事手續之建議。

哈瓦斯社念六日日內瓦電　關於中國政府所提行政院應添設半常任會員一席案，國聯會祕書長愛文諾在本日晨間行政院舉行非公開會議時、曾提出建議，主張指派委員會加以討論，並謂該委員會當儘速開始工作，俾向行政院暨國聯會提出報告書云、行政院當決定任命此項委員會，而以十五國代表組織成之，（即阿根廷、奧國、比國、英國、加拿大、中國、西班牙、法國、伊蘭、意大利、祕魯、波蘭、瑞典、蘇俄、羅馬尼亞各國代表、接羅馬尼亞係因捷克已退出國聯會與中國技術合作委員會、乃由行政院推舉、以繼其任、）

蔣委員長
剿赤功績即完成
日電傳諒解說全不確
容共政策尤捕風捉影
第三國際決議我已口頭抗議

中央社二十六日南京電　日昨上海日文報根據日聯社東京電刊載數項離奇消息，有謂蔣委員長之討伐共軍、暗中成立諒解，南京政府國民黨要人中、有公然主容認蘇聯勢力進出、藉以抵制日本勢力、及中國對於第三國際代表大會決議原擬繼日美之後、提出抗議、現突然中止等云云、上述各點、不但離奇突兀、且飽蓄挑撥中日情感之意味、値此中日雙方互謀親善之際、此種奇突消息、竟出於素以靈通見稱之日本大通訊社、殊堪驚惜、關於四川剿匪軍事情形、中央社所派遣隨剿匪當局之幹部人員、最近由四川視察歸來、眞相極爲明瞭、自朱毛一股、在江西突圍由湘桂黔滇轉竄入川境後、蔣委員長自始即派遣得力軍隊、跟踪追剿、毫不放鬆、蔣委員長本人亦不辭艱苦勞瘁、親赴川滇黔各省督勵、當蔣委員長在滇黔將朱毛擊潰之際、殘匪勢力已極薄弱、但因朱毛之狡猾、川境徐匪之接應、與夫地理上不可防範之困難、朱徐兩股、卒於會合、蔣委員長對此極爲震怒、曾將應負責任之將領予以重處、其後除一面整飭川軍陣容、重行調整陣線外、並陸續調遣大批中央軍入川、共同剿伐、甘肅青海之國軍亦同時出動、但激底消滅赤匪之策略、祗有包圍封鎖、故蔣委員長在川仍採用此種穩妥策略、然川省地理之困難、遠過於江西之情況、松理茂一帶、全爲崇山峻嶺、且終年積雪沒脛、作戰極爲困難、而國軍因對赤匪之切齒憤恨、仍奮勇前進、况朱徐殘匪已呈崩潰瓦解之勢、不久即可肅清消滅、蔣委員長八年來茹苦含辛安定國內之豐功偉績亦可完成、而謂此時反與釜底游魂之殘匪諒解、寗非夢囈、關於容共政策一點、尤爲捕風捉影之談、中央對於破壞本黨組織危害國家安全之共產黨、自十六年清黨以來、始終採取積極肅清政策、不但軍事方面有世所共見之顯明事實、即思想方面、對於宣傳共產主義文學之取締禁止、恐較諸日本國內尤爲嚴厲有效、餘如迭次破獲匿居租界祕密策動之共黨、以最大之打擊、亦彰明顯著、是以謂中央採取容共政策、其荒誕已不待言、至謂中常會討論、六中全會延期時、某委主容共云云、記者遍詢各中委、均謂絕無其事、關於第三國際代表大會決議一事、據記者向外交當局叩詢、據云、已向蘇俄方面提出口頭抗議云、

日電傳 新疆獨立無稽
俄塔斯社受命申明

塔斯社念六日莫斯科電　本月二十四日日本官方新聞社日聯社傳稱、新疆將宣告獨立、成立蘇維埃共和國、加入蘇聯云云、塔斯社今受命申明、據莫斯科熟悉新疆情勢者觀察、此項消息、絕無根據、且係無恥挑釁之謠言、彼等復以此類新疆脫離中國統治、加入蘇聯謠言、無疑由日本軍閥造出、此等軍閥在中國各省造成所謂獨立國已成專家、彼等或將借此謠言復向中國準備新舉動云、又有關方面認爲此項謠言由日本官方機關日聯社傳出、可知日軍極端派及冒險分子對日軍最近行動、已如何強化云、

鄂定修復民堤辦法

本報念二日漢口電　當局確定修復三十五縣民堤辦法由水災會、民建廳江漢局、派員會同勘估後興工、江漢局長席德炯已抵漢、負責興修幹堤、

贛省派員來滬請賑

中央社念六日南昌電　贛振務當局、以本省災情慘重、滬義振會所撥之五萬元不敷分配、特由黃文植於念六日晨赴滬、請求增撥、

中央社念六日電　賑災代表范劍江念六日乘海利輪抵省、日內草擬書面報告、向陳濟棠覆命、

豫省水災損失統計

中央社念五日開封電　豫省本年水災慘重、災區竟達六十縣、前經省水災救濟總會派員切實查勘、分別施以急工、各賑現已統計完竣、擬合編成冊、俾向各方呼籲、茲將損失總計、分別覓錄如次、被災面積三萬八千一百六十方里、死亡人數五千二百七十三口、淹毀地畝九百四十三萬七千三百八十七畝、損失數目六千九百一十一萬一千五百八十八元、淹塌房屋五十六萬六千四百九十一間、被災戶數六十六萬五千九百另一戶、待振人數三百七十二萬二千六百一十八、

何應欽不赴日觀操
未託李擇一接洽任何事件
任何方面未派員赴東準備

中央社念六日南京電　本月念四日上海日日新聞（日本報）載稱、李擇一氏此次東渡、其目的之一、即對於何應欽氏之東渡、請求日本政府諒解云云、中央社記者爲此事、特於念六日晨、晉謁何部長、叩詢眞相、承何氏答復、略謂李擇一此次赴日、事前事後、本人均完全不知、更絕無請李君向日政府接洽任何事項之事、又聞何氏見日本報登載此項新聞後、甚爲詫異、曾電李詢其是否會發表此種言論、昨接李氏復電、略謂日報所傳、全屬無稽、惟擇離東之日、各報紛登、我公將有赴日觀操之訊、電報來自南京駐在之日本報紙特派員、間有日本新聞記者向擇相問、皆以未得國內消息、弗克明答報之、此外未涉及隻字活動等語、觀此則日本報紙所載各節、或係揣測之辭耳、

中央社念六日南京電　關於何應欽赴日觀操消息、又據記者向何左右詢問、據稱、此次日本舉行陸軍大演習、純用新式武器及新式戰術、規模宏大、足資我方觀摩、本月中旬駐京日武官雨宮輔左官、曾以個人資格、非正式向我方表示、請我方各要人前往參觀、何爲切磋起見、原擬赴日一行、現悉演習期間爲十一月七日至十三日、適與六中全會及五全會會期衝突、不克分身、故中止此行、並聞此事全由何左右與雨宮武官以私人資格交換意見、此外並未向任何方面接洽、外傳派員赴東準備之說、絕非事實、

三省進行黃河造林

中央社念六日南京電　實部派赴陝甘綏指導黃河上游堤防造林之專員喬榮昇、已事畢返京、據談、三省造林、定本年秋季開始、現正進行中、陝已在平民縣設有一大林場、甘則擬在蘭州附近設三林場、綏亦正計劃在河套設一廣約三百餘里之林場、嗣後三省造林樹苗、當不致再感缺乏、

陝水災募賑會成立

中央社二十五西安電　陝省黨政軍等八機關、組織水災募賑會、念四日成立、規定自由募捐辦法及徵收娛樂捐及房捐助賑、

救濟災童實施期間

中央社念六日南京電　全國兒童年實施會根據第五次大會決議案、擬定全國兒童救濟災區兒童實施辦法、已呈教部、請轉令全國初中及小學遵照施行、實施期間、自本年雙十節起、至十二月十日止、

京救災會解送賑款

中央社念六日南京電　京各界救濟水災會、念六日議決解送振務會二萬五千元、指定作蘇魯鄂豫等五省振款、每省五千元、並定國慶日舉行籌振歌舞話劇、

本報念六日南京電　京各界二十八日起繼續籌振、舉行歌女彩排及茶舞會、由各戲院輪演義務戲一日、卅日先撥二萬五千振災、

六塘河水仍暴漲
灌縣叮嚀河又潰決
沂水受黃流倒灌決堤數丈
駱馬湖泛溢淹沒十數村莊

本報念六日徐州電　宿遷中運暴漲、沂河北旺決水一股注駱馬湖、一股入沭、沭新堤決水合混、八九區陸沉、六七區淹三百村、沭北成澤國、災民困山頂、情狀慘極、▲雲六塘決水北注、迫近省垣、官民總動員、設法引水入海、海沭三縣備船百艘救災民、

中央社念六日徐州電　六塘河錢圩決口後、水溜洶湧、勢如建瓴、沭陽已半被淹沒、海屬各縣緊急異常、現沭陽因無力、且不暇搶堵、日來忙於救災、東海官民則退守柴米河兩岸大堤、灌雲官民則退守鹽河薔薇各河堤防、人心惶惶、東海有陸沉之危、官民不分晝夜、拚命搶修、其嚴重狀況、如月初之銅邳蕭沛、

中央社念六日徐州電　東海縣長何振綱、頃電省府及導淮處告急、略謂、柴米河沭境險工、經職率民夫漏夜搶修完竣、已交郵縣長接管負責、職刻正督率民夫搶修本境險工、惟柴米河新堤異常鬆動、到處滲水、裂縫千瘡百孔、顧此失彼、自六塘北岸新舊堤潰決後、水量分向柴米河奔放、故柴米河流量驟然加重、更難支持、刻下水仍漲不已、三五日後、大海潮汛又至、前途萬分危險、

中央社念六日徐州電　六塘河雖經決口水仍暴漲、導淮工程師袁承允、頃電導淮處略稱、沭境六塘堤決、河水稍落、但兩晝夜後、仍復增漲、現河蕩水勢相平、所決老堤極宜堵合、一則東水歸槽、二則保養遙堤、

中央社念六日清江浦電　六塘水仍在增漲中、水勢由宿境總河口東奔、直瀉北六塘、致柴米萬公等河均告潰漫、北六塘錢圩決口最大、現在柴米河南北六塘堤北數十里、田畝牲畜、均遭淹沒、情狀至慘、災區損失在百萬以上、灌雲境內之叮嚀河、念五日晚又潰、南境災勢益重、水再增漲、全堤有崩潰之虞、

中央社念六日清江浦電　六塘北堤相繼告潰後、新築新堤亦遭漫決、沿河各縣勢頗岌岌、東灌漣沭四縣民夫二萬餘人、現在南六塘與北六塘之間、下夾灘一帶、趕護北六塘南堤、免危漣灌等縣、

中央社念六日徐州電　海州訊、每屆陰歷八九月之間、爲東海大潮汛期、銀濤巨波、升岸數里、狂瀾均由灌河口臨洪口奔入、迫水倒流、每將海屬各河壓迫激漲、故六塘柴米鹽河黃水宣洩、將必發生困難、泛溢出險、恐在意料、

中央社念六日徐州電　海屬各縣因洪流壓境、半成災象、各地糧價遞來飛漲、每斗均漲至二角左右、與徐屬狀況類同、

中央社念六日徐州電　運河支流沂水、受黃流倒灌、水位陡漲、形勢危急、經宿遷官民百般搶護無效、昨北堤潰決數丈、水勢傾注駱馬湖、日益泛濫、被淹數十村莊、又窰灣南圩門外運堤、透水決口兩丈、水向圩內猛灌、幸爲二道堤防所阻、惟水勢源源下注、已與堤平、頗有崩潰之勢、

中央社念六日徐州電　運河大檢樹決口處、水勢下瀉、口門擴大達七十丈、省廳迭據許世英、成靜生、請速堵塞、乃令工程師俞漱芳前往勘測、隴海路局亦以該口不堵、東段路基被水淹沒、亦請速堵、並助石千方、送抵運河站備用、

中央社念六日徐州電　邵專員漢元、偕俞漱芳、由邳縣勘災歸來、邳民紛請速堵大檢樹運河決口、邵二十六日電省請示、邵談、該處口外如早堵塞、當可使積水涸出不誤種麥、則千頃民田尚可耕用、

中央社念六日南京電　經委會爲明瞭蘇北堤防情形、特派技正楊保璞、前往勘查、楊二十六日晨啓程、數日內可返京報告、以便進行救急工程、

本報念六日濟南電　鄄城二十四日夜大風雨、李升屯殘埝口坍塌、許莊後堤根坍十餘丈、根堤各埽漫潰、堤頂坍三四尺不等、正搶中、

本報二十六日濟南電　蘇陳電魯韓、蘇北災日重、請速堵口、並示知進行情形、韓當令堵口會擬覆、

中央社念六日南京電　經委會鄭肇經念六日語記者、黃河決口大溜南趨、蘇境銅邳各縣泛濫成災、經委會特催魯省府及黃河水利會、加緊堵口工作、並已匯魯三十萬元、俾利工程、

各路免費裝運賑品

中央社念六日南京電　鐵部頃據滬籌募水災義賑會電、請將該會籌募各省水災義賑之米糧衣服藥品等、運往災區散放急賑時、各路一律免費裝運、以宏救濟、該部特予照准、并電令各路遵照、

國府命令

九月念六日

▲任命陳劍如爲南京市政府社會局局長、宋希尙爲工務局長、周湘試署土地局長、此令、

中央常務會議

中央社念六日南京電　中央念六日晨八時開第一九零次會議、到常委葉楚傖、居正、孫科、汪兆銘、陳果夫、委員林森、褚民誼、黃慕松、蕭忠貞、陳樹人、蕭吉珊、洪陸東、張貞、王祺、石瑛、周啓剛、谷正綱、李宗黃、鄭占南、焦易堂、唐有壬、繆斌、閻素人、鄧飛黃、克興額等二十五人、孫科主席、議決例案多件、並推傅汝霖出席下星期一中央紀念週報告、

張學良已飛抵蘭州
楊虎城鄧寶珊聯袂飛蘭
朱紹良設宴爲張等洗塵

中央社念六日蘭州電　張學良念四日午一時由陝乘機飛抵蘭、朱紹良率各機關首領赴拱星墩機場歡迎、張入城下榻省府、

中央社念六日蘭州電　楊虎城鄧寶珊念四日午由陝聯袂飛蘭、

中央社念六日蘭州電　朱紹良念四日午二時在省府船亭爲張學良楊虎城鄧寶珊等設宴洗塵、三時張楊赴五泉遊覽、

王樹常等昨赴蓉

中央社念六日漢口電　王樹常莫德惠陳興亞董英斌等一行六人抵漢後、會謁錢大鈞、在漢休息一日、於念六日晚乘民生公司之民權輪赴重慶、轉成都、謁蔣委員長、約兩週後返漢、

黃旭初李任仁 將赴京出席全會

本報念六日香港電　馬君武談、桂決派黃旭初李任仁赴京、出席六中全及五全大會、有無提案未悉、黃紹雄無再南下意、

中央社念六日香港電　馬君武奉桂省府令、派赴豫魯等省考察教育工業、定十月十五日啓程、

技術人員考試原則

中央社念六日南京電　考試院依據考銓會議通過之專門職業或技術人員考試辦法一案、令考選會增修之考試法條文、業經中政會審查、決定五項原則、函由國府轉令考試行政立法二院、分別辦理及審議、其原則大要、爲各種專門職業或技術人員、應一律由考院考試、其考試方法、分爲考試與檢選兩種、檢選并可隨時舉行之、

高橋昨日由察返平

中央社念六日北平電　日武官高橋、日前赴察晤土肥原商洽要公、念六日晨返平、土及田中同飛承德、

政院昨開兩審查會

中央社念六日南京電　行政院念六日晨召開兩審查會、一係審查平市念四年度概算案、結果提下次院會報告、一係審查管理喇嘛寺廟規則案、內容略有修正、俟提院會討論、

考選會議決 縣長考提前舉行

中央社念六日南京電　考選委員會二十六日開一八四次會議、決定應內部函請、提前依法舉行縣長考試、並將與內部洽商詳細辦法、

長蘆運署 取締私鹽會今閉幕

中央社念六日天津電　長蘆鹽運使署頃召集之取締私鹽會議、定念七日晨大會將各審查案分別議畢、當日即閉幕、又財部派來津主辦改良冀南各縣鹹土專員劉和定、念七日晨抵津

蒙政會定期開會 討論解決西公旗糾紛

趙丕廉昨晨由平抵京 談雲石兩王未走極端

本報念六日南京電 趙丕廉念六日晨由平抵京、定念七日謁汪院長、並訪黃慕松、報告西公旗糾紛近況、據談、此項糾紛、現正調處、雲王石王未走極端、下月十日蒙政會開大會、必可得圓滿結果、

本報念六日南京電 趙丕廉談、西公旗糾紛、正由鄂奇光設法調處、鄂氏已到百靈廟與雲王會晤、外傳雙方已調動軍隊接觸說不確、雙方感情、雖因免職問題而起一種誤會、但尚未到達各走極端程度、予在平時、曾與蒙人會晤、大部份皆主由中央公正處理、中央正調查眞相、並令察綏兩省府就近向雙方消除隔閡、蒙政會定九日舉行成立週年紀念會、十日開大會、對此次糾紛、亦將提出討論、此事不致擴大、外間謠言、均不足信、

中央社念七日北平電 包悅卿談、蒙政會對西公旗糾紛、甚盼中央速派大員入蒙調解、俾得早日平息、蒙政會定十月九日開三次大會、屆時對此事亦將提出討論、

中央社念六日北平電 蒙政會念六日電平稱、鄂奇光在百靈廟與雲德兩王晤商西公旗糾紛、因雙方意見不接近、尚無結果、鄂定北六日離廟赴綏來平、一週後返京報告、行前並電蒙古各盟旗慰問、

中央社念六日南京電 趙丕廉二十六日下午三時謁汪院長後、向中央社記者談稱、陝甘剿匪軍事、近因各路實行圍剿、較為緊張、閻錫山以赤匪竄陝甘、若不協力殲滅、不但山西不保、即西北華北大局亦不免動搖、現晉省已由孫楚率三師渡河、聯絡陝甘軍隊進擊、至陝匪最近確有聯合川西匪部竄犯之勢、其動向是否將東犯甯綏而入內蒙、抑竄其他方面、目前尚未能預斷、但為國家一大問題、不可忽視、閻更為重視注意、以為根本防共剿共、已迫不及待、而釜底抽薪辦法、宜先去赤匪蔓延目標、實行土地公有制度、閻已擬具土地持公有辦法大綱、由及徐永昌聯名、交本人帶呈中央國府、唯事關變更經濟制度、事體重大、須俟中央核准、然後由晉先行試辦、此事須待與中央各當局詳細磋商、關於西公旗糾紛、蒙政會罷免石王、固不免越權、石王於蒙政會亦不無過分處、所望以國家為重、務使小事化無、現正由鄂奇光往返接洽、不久當可獲一公平解決辦法、

內蒙電請保障世襲舊制

中央社念六日南京電 自蒙政會罷免西公旗石王之議發動、內蒙各盟旗札薩克咸以世襲制度、將失保障、特於日昨聯電中央、請重申明令、保障舊制、

汪院長接見誠允等

中央社念六日南京電 汪院長念六日晨在院接見甯夏高法院長陳寶璽、川省府代表余唯一、聽取報告、又護班禪專使誠允、念六晨亦謁汪報告籌備事安、請催令財部頒發班禪返藏及專使部份經費、以便早日啓程、

本報念六日南京電 新鄂湘贛外交視察員蕭恩承來京謁汪請示畢、訂念七日赴漢履新、

吳稚暉談世界不景氣原因 吳定今日離平返京

中央社念六日北平電 吳稚暉念六日語記者、余此次北上暢遊各地、頗覺愉快、惟感西北方面、民生凋敝、詐途塲廣、余在大同一帶、欲購雞子充食、覓日未獲、其困苦情形、不言而喻、近來世界不景氣原因有二、(一)受共黨宣傳之威脅、一般富有者、均將金錢集中己手、不敢投資發展社會事業、致失業人數日增、(二)美購銀政策、其結果使白銀集中、銀根反緊、市面滯塞、經濟自然發生恐慌、以上兩端、如不速謀解決、絕難挽救、不景氣之現象、余定念七日返京轉滬、有暇將再來平一行、

劉鎭華昨抵皖

中央社念六日安慶電 省府接蕪湖電告、劉鎭華由京乘安豐艦念六日午十時過埠、晚十二時可抵省、各廳委均預至江岸迎候、

中央社念六日南京電 劉鎭華來京、報告院省政情事畢、念五日晚十時已乘安豐艦返安慶主持省政、

日司令百武昨到平 津田飛抵平候迎

中央社念六日北平電 日第三艦隊司令百武、念六日晚由榆抵平、鮑文樾、朱式勤、若杉、津田及公安局保安隊樂隊到站歡迎、晚若杉歡宴、袁良宋哲元亦定念七念八兩日分別設筵招待、

中央社念六日北平電 駐東北日海軍司令津田、二十六日午由錦州飛抵平、候迎日第三艦隊司令百武、軍分會及日使館均派員到場歡迎、

中央社念六日天津電 日海軍第三艦隊長百武少將、日前抵秦皇島、二十六日下午三時許、搭平榆車過津去平遊覽、定念九日來津稍留東返、

航空壯遊今飛滬 法克哈

路透社念六日北平電 前駐墨西哥英使署一等秘書法克哈氏、近調任駐芬蘭英使署職務、此次乃由墨京飛出、非如初傳自倫敦出發、星期一日由哈爾濱飛抵此間、茲定明日飛往上海、法氏自墨京飛出紐約、越美大陸、而至阿拉斯加州之諾姆、繼越白林海峽達西比利亞、乃沿海岸線達內地之伯力、次至哈爾濱、到滬後、擬沿英帝國航空公司之路線、入歐達芬京希爾新福任所、舍易就難、堪稱天空壯遊也、

立法院今開會 將審議電政公債案

工人出國條例初審已竣事 修正政院組織法重付審查

中央社念六日南京電 立法院定念七日開院會、將審議民念四年電政公債案、又該院外交勞工法兩委會、前推蔡瑄、鄭洪年、夏晉麟、審查工人出國條例、念六日已審竣、結果較原草案頗有删併、並將工人出國手續、改為須先經僑委會登記後、始能請領出國護照、正草初審報告提請兩會聯席討論、

中央社念六日南京電 行政院前以內部組織略有變更、曾將組織法中應修正條文、擬具草案、咨請立法院審議、現復因禁烟會被裁、勞工委會不設、銓署已改隸、再將組織法中應修正條文、錄案咨請立法院、一併審議、經孫科批交法制委會、由郗朝俊等審查、該會念六日開例會、郗等將初稿報告、提請討論、經議決重付郗等審查、又省銓叙委會組織條例、經孫批交法制委會後、該會已交羅鼎、史尚寬主崑崙初審

津市查驗民間槍械

中央社念六日天津電 津市府為查驗民間自衛槍械、已於二十六日晨例會通過辦法九條、聞即定期由各公安分局挨戶查詢云、

卅四師勦匪受獎

中央社念六日長沙電 賀蕭兩匪前以全力圖犯龍山時、新卅四師劉團長文華率部守城月餘、匪卒未逞、何總司令鍵特將此次出力文武長官、呈請蔣委員長獎敍在案、昨奉蔣電分別給獎、

閩保安隊剿匪勝利

中央社二十六日福州電 保安第三團續電告、二十日亥刻匪二百餘由托溪向小托東竄、經跟擊、斃偽連排長及匪兵等數名、餘匪竄青竹岑與龜岑間之西溪子、復被我伏兵邀擊、生擒十一人、斃二十餘人、奪獲軍用品無數、重要匪已梟首示衆、

陝北剿匪軍事進展甚速

中央社念五日西安電 陝北剿匪軍事進展甚速、咸榆公路、耀縣至膚施已通車、

時人行踪

中央社念六日南京電 覃振、劉維熾、褚民誼念六日夜車赴滬、繆斌赴無錫、

中央社念六日杭州電 湯爾和念六日午由滬抵杭、即轉赴莫干山晤黃郛、聞王克敏約今晚或明早來杭轉莫、

中央社念六日天津電 呂咸來津事畢、念六日晨乘汽車沿津保路返保、據悉該路翻修計劃、已草擬、呂到保後即着手興工、

中央社念六日香港電 馮銳定十月初北上謁中央當局商建設問題、

中央社念六日香港電 余漢謀定念七日或念八日離省返湞、

中央社念六日香港電 李漢魂返省後、定念七日赴汕履新、

路透社念六日香港電 香港政府宣稱、刻在香港調查經濟狀況之英財政部專家楊氏、下星期將起程赴滬與英政府經濟顧問長羅斯爵士會商一切、

中央社念六日歸化電 王懋功二十六日午由包過綏赴平、

殷汝耕昨謁商震 報告取締鮮人販毒問題

中央社念六日北平電 殷汝耕前赴津、與竹下接洽取締鮮人販毒問題、結果頗佳、殷念五日晚來平、念六日謁商震報告、又據薊密專署息、薊密各縣股匪逃赴口外、現無力回竄、治安充實、保安隊各總隊長、日內即分赴各縣巡視、並布置冬防、

修正印花稅法 馬寅初談

本報念六日南京電 馬寅初談、修正印花稅法、現尚未竣事、本人對銀行支票貼用印花、以為不妨改貼於支票簿、于稅率既可顧全、於手續亦得便利、至向政府機關投遞呈文、新印花稅法無此規定、當然不貼、

華僑登記證無庸續貼專用印花

中央社二十六日南京電 外部前呈財部查詢華僑登記證是否仍須續貼專用印花、財部以新印花稅法對華僑登記證一項、經規定免貼印花、此項專用印花稅票、自可無庸續貼、已咨復外部查照、

財部修正氯化鈉取締規則

中央社念六日南京電 財部以氯化鈉取締規則公布施行後、頗多窒礙、現已重加修正、

財部限令編送念五年度預算

本報念六日南京電 財部念六日令所屬各機關、念五年度預算、應遵照預算章程規定、限十一月卅日前編送到部、

平稅務學校決遷滬

本報念六日南京電 財部在平附設稅務學校、經該部決於下學期起遷滬辦理、所有該校圖書及教育器具、已派員整理運滬、念六日財部特咨鐵部撥鐵車五輛、令北甯津浦京滬杭各路即予南運、

中央醫院事業費 本年度二期十六萬餘元

中央社念六日南京電 中央醫院本年度第二期事業費十六萬二千元、已經中政會核定概算、准予照列、惟改在第二預備費內動支、國府念五日令政監兩院分別轉飭遵照、

西京市概算核定

中央社念六日南京電 西京市政建委會補編念三念四兩年度概算、經中政會核定兩年度經常同為一萬八千元、事業費上年度三十四萬二千元、本年度仍改照上年度數列入、並指定在各該年度國家第二預備費內動支、國府念五日令西京籌委會及行政監察兩院、分別轉飭遵照、

船員檢定考試眞相 不問國籍一律平等待遇 現又展期在滬津漢舉行

中央社念六日南京電 滬日報對我國舉行船員檢定考試消息、常有失實記載、據記者採悉、此事眞相如下、交部舉辦船員檢定考試、實為謀航行安全、並履行國際海上人命安全公約之義務、日本與其他各國、均有此項制度、且規定尤為嚴格、交部之船員檢定、並不限國籍、一律公平待遇、自施行以來、應試者共六一七八人、不合格者中一二四人、西十四人、日僅十一人、交部對此項檢試、且一再展期、原定九月截止、現又展至十月十六日至十一月十日止、在滬津漢航政局、同時舉行一次、凡已考而不合格及尚未應考者、均得一律應考、

推廣郵政計劃 交部發郵總局研究

本報念六日南京電 商務印書館對交部貢獻推廣郵政計劃、列舉辦法、請予採納、該部念六日發郵政總局研究、

司法會議報告書 下月中旬出版

中央社念六日南京電 司法會議所有提案、正由院整理、將彙編報告書、於十月中旬出版、

新中華 第三卷 第十八期出版 要目列下

時代鏡（三篇）……編者
中國農村運動之理論與實際……李紫翔
中法新訂越南商約之檢討……曾衍明
偽滿財政現狀之剖析……方秋葦
醞釀中之五強海縮會議……楊纘遂
先秦諸子之歷史理論及其論戰……李麥麥
國際政治情勢圖解……盧文迪
白鸚生(Frank H. Shaw作)……幼常譯
犬頭蛇……綸朔

插圖……三十幅
隨筆……三則
常識科學……二則
談藪……二則
新詞拾零……三篇
藝術漫談……二則
世界小聞……四則
半月要聞……六則

全國郵局均可代定

零售一角 全年二元四角 半年一元二角五分

中華書局發行 (乙373)

遺失聲明

茲遺失華業銀行第七六五號本票一張計洋三千元正係念四年九月念九日到期茲因遺失除向該行聲請止付外特登民申新三報聲明作廢 唐士璋啓

法使韋禮敦昨日舉殯

京法使館今晨唪經 林主席派呂超前往 汪院長將親往致悼

中央社念六日北平電 法使章禮敦、二十六日晨舉殯、靈柩於九時自法使館發引出東交民巷、經公安街至西什庫、沿途由公安局派警加崗戒備、我軍政各機關及各國使館、均下半旗誌哀、行列最前、為我國馬隊樂隊、次英美德義日荷法各國陸海軍步兵、次法使館樂隊、再次為大十字架、末為法使館靈柩、覆以法國國徽、上置章氏生前所着之禮服、法使館全體館員、由代辦賀伯諾率領隨柩恭送、十一時許抵西什庫教堂停靈、舉行追悼會、到商震、鮑文樾、袁良、程錫庚、沈祖同等、暨各國公使代辦參贊、及陸海軍武官、共數百人、奏哀樂後、由牧師舉行彌撒禮、禮畢、於午刻將靈柩界至法國公墓下葬、儀節肅穆、

中央社念六日南京電 京法使館定念七日上午十一時在天主教堂唪經追悼章禮敦公使、屆時林主席派參軍長呂超代表前往、汪院長將往致悼、

中央社念六日天津電 津法領館定十月一日晨在租界內聖路易教堂為故章禮敦公使開追悼會、

中央社念六日福州電 駐閩法領甲、念六日晨在泛船浦天主堂召集法僑、及政軍各要人均往致唁、

中央社念六日重慶電 駐渝法領沙樂安、念六日晨十時在天主堂為章禮敦舉行彌撒禮、吳澤湘、張必果、李根固、及英德日各領、英法日各艦長、均被請參加、

中央社念六日漢口電 漢法領呂卞庚及僑民、念六日上午十時在天主堂追悼章禮敦、並行彌撒禮、

教部製定訂購注音字模須知

中央社念六日南京電 教部製定訂購注音漢字銅模須知六項、念六日令滬教育局轉飭各書坊遵照、

國府令撥私立蒙藏校結束費

中央社念六日南京電 私立蒙藏校、經中央決議歸併中政校、補助結束費六千元、在本年度國家預備費項下動支、國府頃令行政院轉飭財部

豫棉業公會建議救濟國棉辦法

本報念六日南京電 豫棉業公會電政院、請嚴令取締國內紗廠採購外棉、通飭晉陝豫政府、豁免棉花營業稅三年、一面增加外棉進口稅率、政院念六日交財部核辦、

粵請設水利銀行

中央社念六日香港電 政治研究會念五日例會、陳濟棠主席、議決請政府撥款成立水利銀行、發行公債、以供各機關借款、經營水利、

川籌備防空展覽

中央社念六日重慶電 蔡繼倫已由漢抵渝、督署撥三千元以為籌備防展之用、此間各界請先在渝展覽、蔡已電蔣委員長請示、至所需材料、已由德勝艦運渝、下月初可到、

蓉渝長途電話架竣

中央社念六日重慶電 蓉渝長途電話架設完竣、試話結果甚佳、短期內即可正式通話、巴貴線亦積極裝設、不久可完成、

膠濟路組赴日考察團 定三十日東渡

本報念六日南京電 膠濟路為增進路政設施、呈准鐵部組織考察團、赴日考察關於鐵道新設施情形、藉資改善、該團由陳延牧率領、定三十日東渡、預定行期一月餘、十一月中旬取道返國、

赴暹考察團人選決定

本報念六日南京電 各界籌組赴暹考察團、團員人選均決定、團長推凌冰、副團長推林康侯、俟部署就緒、下月中即啓行、

邵力子通令各縣維護佃農減低租額

中央社念五日西安電 陝南佃農生計困苦、地主虐待尤甚、邵力子令各縣根據佃農保護辦法、維護佃農、禁止地主無理壓迫、並由各縣相繼將租課改為八成收租、

查緝紅白丸給獎辦法呈准變更

中央社念六日南京電 禁烟督察處呈准行營、將查緝毒品中之紅白丸給獎辦法、變更點數、改秤重量、已函由財部通飭全國各關監督遵照、

冷遹等建議蠶種製造取締意見

中央社念六日南京電 冷遹等以立法院即將通過蠶種製造取締條例、關於蠶業前途至巨、特函孫條陳意見兩項、(一)該法應稍寓彈性、(二)該會應俟徵求蠶業專家意見後、再提院會、孫已將冷函交經委會研究、該會現已分向各蠶業專家廣徵對該案意見、

王逸濤投誠談赤匪已至末路

余匪澤洪殘部圖竄黔邊 國軍追擊殲滅可立而待

中央社二十六日成都電 新近投誠之偽川滇黔邊區遊擊司令王逸濤、由瀘縣來省、晉謁軍政長官、二十五日晚抵蓉、二十六日下午謁賀國光、定二十七日謁劉湘、中央社記者晤王於客次、王身軀魁梧、年約三十許、操川南口音、王除詳述其反正經過、並謂赤匪現已至末路、因偽六全會以後、偽足糊口之所謂富農、亦須殘殺、是其離開羣衆、自掘墳墓、根本消滅、乃眉睫間事耳、又謂其舊屬匪軍、現由余匪澤洪率領、經國軍痛剿、已分股潰竄、再跟踪追擊、殲滅可立而待、

中央社二十六日成都電 余匪澤洪殘部、竄至納溪縣屬上馬場、經我軍收復五通橋、圖竄黔邊深山藏匿、

冀財政預算收支可適合

中央社念六日保定電 冀二十四年度財政預算、遵中央收支適合原則、召開預算會討論後、年短六百八十九萬餘元、加之特種臨時費救災準備金兩項、年共計短七百八十餘萬之鉅、預算案原難成立、經各廳處竭力商討之後、如官營事業之整理、司法維持費之減少、各機關經費之緊縮等、結果計收入增加部份約二百餘萬元、減少部份約一百十四萬餘元、支出增加部份約八十一萬餘元、減少部份約六百八十三萬餘元、收支相抵、現已能勉強適合、

武漢各界秋祭先賢

中央社念六日漢口電 武昌各界為敬仰先賢、二十九日上午八時在武昌先賢宮舉行秋祭先賢熊公廷弼儀式、已由中社董事會分函各公團屆時派員出席參加、

中研院設貴陽氣象測候所

中央社念六日貴陽電 中央研究院派顧俠來黔、設立貴陽氣象測候所、現顧已與中航公司貴陽辦事處商定所址、不日即可成立、

東洋工業會議日擬舉行 推派代表來華接洽

日聯社念六日東京電 日本工業界擬召開中日各工業界聯席會議、進行計劃、其內容已經決定、定名為東洋工業會議、推舉代表若干、以井上匡四郎為團長、定於十月十四日離日赴華、與中國工業代表接洽具體事項、

駐青美艦駛滬返國 駐青日領調津

中央社念六日青島電 日駐青司法領事村上誠信調任津副領、念六日赴津履新、

中央社念六日青島電 在青消夏之美艦隊總八艘、念六日晨駛滬稍留即全部返國、

京派定全運總代表

本報念六日南京電 市府念六日決定派陳劍如為全運京總代表、

中央社念六日青島電 全運會青島選手隊、定下月五日或六日乘怡生輪赴滬、

行政院會議昨議決 組十三人委員會
依盟約第十五條第四項草擬認爲公允適當建議
特委會仍保留俾供諮詢

哈瓦斯社念六日日內瓦電　國聯會大會與行政院會議、均自本日午後起、延會至星期六日爲止、但在延會期內、如遇有必要時、仍當隨時召集開會、

路透社二十六日日內瓦電　國聯行政院今晨開會兩次、一致通過一種提議、以行政院理事、除意國外、組成十三人委員會、根據盟約第十五條第四項報告意阿爭議之事實、並提出建議、此項提議係行政院主席所提出、初由非公開會議成立之、繼開正式會議通過之、行政院又決定五人特委會仍予存在、俾可依據盟約第十五條第三項繼續其調和努力、意代表阿洛錫在今晨兩次會議時皆未出席、十三人委員會將於明日舉行第一次之集議、英、法、俄、阿眞廷、西班牙、澳洲、土耳其、羅馬尼亞、波蘭、葡萄牙、丹麥、愛瓜多、智利十三國之代表皆將與議、(查盟約第十五條第四項規定、如爭議不能解決、則行政院經全體或多數之表決、應繕發報告書、說明爭議之事實、及行政院所認爲公允適當之建議)、當行政院今晨舉行正式即公開會議時、五人委員會主席提供該委員會之報告書、追述謀和平解決意阿爭議之經過情形、阿代表哈華利特雖非行政院理事、但由行政院邀請、亦列席於今晨會議、渠聲稱阿國代表團願保留商諸本國政府之權、凡行政院之任何建議、阿政府定予以極審慎之考慮云、行政院主席阿眞廷代表紀那祖聲稱、自九月四日行政院第一次會議日起、盟約第十五條即已在執行中、此後步驟、在行政院以委員會之資格、根據盟約第十五條第四項草擬一報告書、至於行政院之會期、須候五人委員會之報告書通過後、方行結束云、主席之提議、爲英代表艾登所贊成、艾登聲稱、在十三人委員會草擬報告書之時、各國政府可得機會就新盟約範圍以考慮能否達到和平目的、英國政策近已有負責之聲明、英國決計始終守此政策云、法總理賴伐爾起而贊助艾登之言論、謂法國願遵守盟約下製定建議之義務、而以盟約之精神與字義行其職務、並預陳說可認爲最公允之計畫云、法總理發言後、俄代表李維諾夫起稱、俄政府願贊助行政院所作之任何決議云、丹麥代表孟芝聲稱、渠亦歡迎主席紀那祖擁護國聯原則之提議云、主席提議乃由全場一致通過、開今晨舉行非公開會議時俄土與羅馬尼亞三國代表雖贊成行政院之提議、然對於五人委員會報告書之接受、附有保留、蓋以給予意國之權利範圍過大、不與盟約相符也、按國聯行政院今晨之決議、並非創舉、南美巴玻兩國間關於大廈谷之爭議、及中日間關於滿洲之爭議兩案、亦曾採行此同樣手續、英國且曾請求援用盟約第十五條、以處理波斯之油案、惟該油案卒以談判方法解決之、今晨行政院又決定五人委員會之工作、仍依據盟約第十五條第三項繼續進行、查該項條文規定行政院應盡力使此爭議得以解決、如其有效、須將關於該爭議之事實與解釋並此項解決之條文酌量公佈、

路透社二十六日日內瓦電　當國聯行政院理事十三人、即除意國外之理事全體、討論國聯盟約第十五條下之建議時、大局似將暫趨沉寂、行政院自將努力儘速進行一切、惟以如此大團體、進行此項工作、必不若五人特委會之易成、且或須待阿政府對意政府申責阿當局試暴行爲提出覆文、昨日下午主席團曾開重要會議、討論今後之手續問題、決議對主席團應否處於中止活動之狀態、而不照例於工作既畢時即行解散一節、應先商諸大會、再作最後決議、

國民新聞社念六日日內瓦電　國聯行政院今晨開會決定援引盟約第十五條、處理意阿之爭、而視意大利爲侵略國、國聯此種行動乃昨日艾登與賴伐爾宣布決請今日國聯行政院先援引盟約第十五條更進而施行第十六條制裁之結果、十三國代表今日出席行政院重要會議、討論僅七十分鐘、即通過根據盟約第十五條第三第四款所規定對侵略者適用制裁之辦法、當時意代表未出席、但十三國代表一致認保持和平爲國聯之生命所在、不能過分遷就意大利、

路透社二十六日倫敦電　據消息靈通之法國觀察家云、至少當有猶豫時期十天、俾在此時期內努力謀取各方面所可同意之解決、假定國聯行政院第一步驟爲組織草擬條陳之委員會、如盟約第十五條所裁者、則此委員會或將需要十日時間、以便檢討一切、

阿請派調查團 國聯恐難照辦

路透社二十六日阿京電　今日此間接到日內瓦傳來國聯行政院已決定如意國對阿開戰、則採行對意制裁辦法之未徵實消息、極爲歡忭、某要員稱、此爲吾人素所盼望者、公理終獲勝利、殊可喜也云、

哈瓦斯社念六日日內瓦電　阿比西尼亞國政府請求國聯會派遣調查團前往阿國之舉、本社訪員不信行政院能以照辦、則因派遣調查團之舉、將使目前緊張局勢、益趨嚴重、而阿國與東非洲意國殖民地交界地方、地理形勢、異常複雜、縱使派遣調查團前往該處、亦不易履行其任務也、

哈瓦斯社念五日日內瓦電　阿比西尼亞國政府、頃照會國聯會秘書長愛文諾、謂其轉請國聯會立即指派調查團搭乘飛機、前往阿國、查明該國並未準備進攻他國、暨該國感受威脅種種情事、照會中並聲明、該國皇帝業已通令駐紮邊境各部隊、向後撤退三十公里、藉以避免滋生事端、致使意國引爲侵略之口實云、

國民新聞社念五日阿京電　阿皇今日向國聯重申和平之志願、稱鑒於繼續不斷之挑釁及爲避免意外事變起見、現已令飭前線軍隊撤退三十英里、此種命令業已完全遵守矣、阿皇復向國聯建議、派遣監視員一人赴阿、庶幾將來發生事變時、可就地決定責任問題、下令總動員之謠傳、頃經阿政府否認、

阿已封鎖戰區 禁止外人出入

國民新聞社吉布提九月念五日電　阿比西尼亞今日封鎖戰區、禁止外人出入、此舉表示阿國深信各方不足挽回意國訴諸武力、所有吉阿鐵路南行至奧加登及北行至郎那基之要道、南經均阿政府下令斷絕交通、此兩方面之阿國軍隊現正在俄瑞德比四國軍事專家指導之下挖掘戰壕、準備抵抗意軍自北方之愛立特利亞及東南方之華爾華爾同時進攻、此間咸信意軍計劃自南北兩路同時侵入、在鐵路會師後、合力直搗阿京、阿皇今日自京中發電、向國聯重申派遣公正視察員赴阿調查之請求、但鐵路兩面之備戰情形可證阿皇已不抱外交途徑可避免戰禍之希望、阿京今日來電稱、阿皇獵獲之雄獅二十頭、有五頭逸出獵籠、噬死侍臣一人、旋經禁衛軍機關槍擊斃、京中得免混亂、

意試驗總動員 或將一再展期

路透社二十六日羅馬電　衆料意相墨索里尼在日內瓦未有具體發展時、將一再展緩全國法西斯試驗總動員之期、此次動員、原定今日舉行、今或將展至星期六日、聞舉行此種試驗後、意內閣將集議考慮時局中最近進展、如日內瓦事件無須墨氏發表其佈告全國播音演詞、則法西斯之大集合或將展至下星期、官場對於日內瓦所可有之發展、仍抱壞疑態度、而一般輿情亦因事態漸形厭倦、聞意代表將不復出席於阿代表所參加之日內瓦集議、

日內瓦盛傳 意政府內部分裂說
參院議長對征阿策大胆批評 意王對於征阿勝利甚抱疑念
傳飛行家巴爾波將代替墨氏

路透社二十六日巴黎電　日內瓦現確傳意政府分裂之說、聞意內閣星期二日集議時、參院議長對於墨索里尼之政策、加以大胆之批評、又聞意國參謀總長巴杜郁聲稱、意王對於阿戰爭之最後勝利、甚抱疑念云、

國民新聞社念五日日內瓦電　今日據此間最有力方面消息、英國代表艾登與法國外長賴伐爾已決定要求國聯行政院於星期四開會時、依照盟約第十五條進行、以爲援引第十六條對於侵略國家施行制裁之準備、並悉他國亦已暫定擁護英法兩國之立場、並擬推選委員、代表意國以外之全體理事國、根據盟約第十五條第四節之規定、草擬解決意阿爭執之建議、行政院於委員會提出報告之前、大概將暫時休會、而國聯大會亦將於星期六休會、惟大會主席得隨時召開、此間漸覺意相墨索里尼頗欲得一「不失面子」之辦法、即能撤除其東非戰爭之準備、而仍能維持其在國內及國際間之地位、法國某報今日仍稱、意國高級方面對於墨氏之行動反對益甚、並發表其日內瓦通信員之報告、謂英國外交家預料意國羿伯特親王頗有起代墨氏爲首相之可能、同時法國共產黨之人道報亦稱、意王已準備以名飛行家巴爾波代替墨氏、巴黎迴聲報則稱、「倘墨氏失敗、則法西斯主義必將崩毁、於是無政府主義或共產主義將代之而起矣」云云、此間人士對之頗爲注意、

國民新聞社念五日羅馬電　此間公正之觀察者稱、法國報紙所謂意相墨索里尼在國內已漸失人民信仰之說、毫無證據、現在墨氏在人民及意王心中、仍未搖動云、惟約束極嚴之意國報紙、現在已第一次發現焦慮之象、且英國對於法國之一方面欲爲國聯盡責、一方面復欲顧全法意友誼之態度、反對甚烈、亦使此間深覺不安、意國人民日盼意阿爭端早日得一辦法、乃覺遲遲不能實現、故已漸生厭倦、惟聞墨氏本身所受人民擁戴之程度、則迄無影響、再今日政府發表之公報、措詞亦頗令朝野人士大起懸測、該項公報稱、墨氏曾接見英國大使德魯蒙、德氏向首相轉達英國外相郝爾個人函件一通、郝爾以意國老友之立場發言、曾稱彼極願祛除誤會、茲墨氏已請英國大使轉答其感謝之意云、惟以公報之語氣觀之、英大使所轉達者、爲重申英國前次否認集中艦隊有敵意之聲明、抑爲述及意阿爭端之誤會、殊不可知也、

俄與羅馬尼亞 草成親善條約
在日內瓦談判結果

國民新聞社念五日柏林電　據柏林日報特派員稱、近數日內、俄外長李維諾夫與羅馬尼亞外長鐵杜樓斯哥在日內瓦談判結果、已草成一親善及不侵犯條約、該約簽訂後、准許蘇俄之軍隊或接受蘇俄之要求、於戰時通過羅馬尼亞國境、按此項要求、實爲兩國妥協之唯一障礙、

匈總理飛往柏林 擬訪謁希特勒

哈瓦斯社念六日匈牙利京城電　貢博斯總理今晨九時五十五分乘德國特派飛機飛往德國、蓋應德國航空部長普魯士總理戈林將軍之邀、前往會獵、獵畢後、擬在柏林勾留數日、訪謁德國元首希特勒、一般人相信渠並將乘便與德國各要人會晤云、

美海軍部諭令 各船廠趕速工作

路透社二十五日美國康納第克州橋埠電　此間今日探悉海軍部已諭令承攬建築軍艦之公私各船廠趕速工作、並允加給因額外工作等而起之費用、紐翰濮夏州波資茅所造之新潛艇兩艘、原定二十七個月完工、茲縮爲十四個月告成、

美總統公佈 禁運軍火清册
製造火藥原料册內未曾載入

路透社念五日華盛頓電　羅總統今日公佈軍用品花名册、凡載見此册者、今後出口時、必須先領有出口執照、此册係星期二日全國軍火管理會初次開會時所擬定者、册內所載者、爲（一）各種來復槍與機關槍、（二）各種彈藥、（三）各種軍艦、連飛機母艦與潛艇在內、（四）飛機無論整散、凡可用於戰爭裝置炮位或擲落炸彈者皆是、（五）飛機引擎、（六）芥末瓦斯、（七）拋火器、惟可製造火藥之原料、則册內未曾載入、

國民新聞社念五日華盛頓電　羅斯福總統今日根據最近通過之中立法、下令禁止運輸戰具及軍火至美國以外之任何地點、命令中並詳細列表、載明各種軍火、如坦克車、鐵甲車、戰艦、軍用飛機、毒氣等等、皆爲「戰爭用品」、製造商及販賣商如經營此等用品、必須先領執照、始得出售或運輸、表中並未列入原料品、已引起一般人之懸測、即假使歐洲國家對意實施制裁、而美國商號仍以原料售諸意國政府、將生何種結果、根據中立法規定、此項禁令之效力至明年二月底爲止、屆時國會大概當能通過永久之中立辦法矣、

赫爾欲辭去現職

國民新聞社念五日孟菲斯電　此間晚報今日載稱、國務總理赫爾意欲辭去現職、俾得參加一九三六年之參議員選舉云、

美退伍軍人會議決 請撤銷對俄承認

路透社二十五日聖路易電　美國退伍軍人會今日大會在羣衆歡呼聲中通過一議會、請美政府撤消對俄之承認、因俄國仍未改變其煽惑破壞之態度也、大會又通過議案多起、

英設法阻止 冒充英製棉布混銷

路透社念六日倫敦電　英政府已設法阻止外國棉布冒充英製在英帝國市場中混銷、據商部報紙之消息、英國政府循蘭開夏商人之請、爲保障英國自紡自織而自整理之棉市貿易起見、已通告現已實施某種棉布與人造絲貨限額之各領土政府、從十一月一日起、此種貨物苟未具有英國商會所發之來源證明書、則不得視爲英國所製、而予以不受限制之入口待遇、

英各航業公司 將聯合改變航線
避開蘇彝士運河 取道南非開浦鎮

哈瓦斯社念六日倫敦電　一般人相信英國各航業公司、其定期航線由遠東經由蘇彝士運河、而至美國大西洋沿岸港口者、將聯合改變航線、取道南非開浦鎮、據每日電聞報載稱、現在各保險公司、對於航行紅海之船舶、皆提高兵險價格、且每通過一次、即須納兵險保險費一次、航業公司、此次主張改變航路、其動機殆即在此、現在航行英國與新加坡間之親王航線、與銀色航線兩公司、以及爪哇紐約間航業公司、業已採取同樣決議矣云、

西班牙新閣組成 勒樂長外交
政潮已告甯靜

路透社二十五日瑪德里電　浦里泰巴羅致急進黨天主教黨農黨之人物、組成新政府、浦氏以總理兼長財政、並以前總理勒樂長外交、天主教黨領袖羅白爾斯長陸軍、政潮因此遂告甯靜、

奎松赴香港休息

國民新聞社念六日馬尼刺電　斐律賓自治政府當選總統奎松昨日悄然乘占花臣總統號乘赴香港、奎松此次赴港、以數月來、預備競選、過於勞苦、亟待休息、

日海軍儲油 由舊金山起運
分運二百萬桶

路透社二十五日舊金山電　洛杉磯時報稱、日本海軍現租用懸掛日旗之商人油船、由舊金山口岸運油前往日本、儲於海軍倉庫、約至明年三月初始可運完、共租油船八艘、分運二百萬桶、此外日本海軍油船亦將在此時期中從舊金山至少運去一百萬桶、至於日本商家尋常向舊金山購運之油、尚不在內、

日府縣會選舉 民政黨占優勢

日聯社二十六日東京電　府縣會議員之當選者、截至二十六日午後六時半止查悉各派之被選人數（無票當選者亦包含在內）如左民政黨已超過政友會七十名表示其絕對優勢、

政友	二九一人
民政	三六一人
國同	一二人
無產	一九人
其他	一九人
中立	五七人
合計	七五九人

日各地風水災未息

華聯社念六日東京電　日本各地風水災未息、今晨五時高崎航空第五聯隊之飛機、在風雨中已不知其下落、山梨縣因山崩壓死十六人、坍屋十三戶、茨城縣日立鑛山、亦因風雨山崩、坑夫壓死三十八人、重傷四人、

英倫銀價 近遠期皆較長

路透社二十六日倫敦電　今日此間大條銀價近遠期皆爲二十九便士二五、較昨皆長〇六二五、今日午後二時倫敦對紐約匯價如下、英金一鎊合美金四元九角二分〇六二五、美金一元合英金四十八便士七七四、

鄂農村合作會開幕

中央社念六日漢口電　鄂省農村合作會第二屆工作人員討論會、念六日在建廳開幕、劉任華主席、劉壽朋等訓話、下午開審查會、分總務貸款指導三組、

贛民廳規定中心工作

中央社念六日南昌電　贛民廳長王又庸、規定整理保甲爲本年度中心工作、縣訓所亦以此爲重心、

德奧瑞同學昨宴德使

中央社念六日南京電　德奧瑞同學會念六日公宴德使陶德曼、到朱家驊何應欽羅家倫夫婦三十餘人、朱致歡迎詞、陶致謝詞、宴後舉行舞會、十二時始散、

隴路西咸段下月敷軌

中央社念五日西安電　隴海路西咸段枕木已運到、下月開始敷軌、咸西段測量達寶鷄附近、購地至吳村、以西、定線測至武功迄西五十里、路局委定李必治爲第三總段長、負責興修西展工程、

滬粵電話十二月通話

中央社念六日香港電　鄧頌堯談、滬粵無線電話十一月試話、十二月通話、全省長途電話完成後、亦可與滬粵線通話、

美陸軍部長 鄧恩赴菲參加典禮

國民社念五日舊金山電　美國陸軍部長鄧恩、今晨乘克斯特號郵船起程赴馬尼拉、參預十一月十五日斐律賓自治政府成立典禮、美陸長將先到日本、繹上海香港、以達馬尼拉、

蘇省府電請經委會 督促完成挽流堵口工程
微湖入運流量極爲猛烈 務於冬間水淺一舉合龍

鎮江訊、江蘇省政府電南京全國經濟委員會云、據本省運河區防汛辦事處主任徐鼎康、導淮入海工程處許處長心武聯電稱、近日微湖入運流量達一千五百秒立方公尺、超過中運河所能排洩最大流量三倍、徐屬既成澤國、海屬又將陸沈、紛電告急、情勢迫切、實已達洩無可洩、防不勝防之時、爲今之計、惟有（一）將南決出槽之水、導由東平湖挽歸本河、或將鄆城民埝啓除、放水由黃花寺歸入正河、俾水行隄內、縮小災區、現時秋禾早收、並無礙於農事、運集物料、實施堵口工程、務於冬間水淺、一舉合龍、庶於救急及善後俱能兼顧等語、合亟轉電貴會、務祈分別督促辦理、俾挽流堵口各工程、早日完成、以解蘇危、無任企禱、江蘇省政府叩、

（淮陰通信）自窰灣東堤潰決後、黃水泗湧下瀉、裏運河、鹽河、六塘河水位、均日趨高漲、裏運因今年底水淺少、故至今尚未十分吃緊、鹽河雖已滿槽、以堤防堅固、水流尚暢、亦未發生意外、惟水勢今後若仍有增漲、漫出堤身、則兩岸農田、悉遭淹沒、及波及之廣、將難數計、現在蘇北各堤最爲危急者、厥爲六塘、六塘經過宿遷、泗陽、淮陰、沭陽、漣水、東海、灌雲七縣、此次與運河、鹽河分容黃水、以現勢論、六塘極爲吃緊、其原因係由堤身新築、土層不堅、一經巨流衝激、即告塌缺、防守稍疏、立即崩潰、故日來沂沭尾閭區防汛處、會同各縣壯丁防護堤工隊、日夜加緊搶護、以防不虞、日前該河在淮陰與泗陽接壤王大冲地方、右岸有缺口一處、長約二十餘丈、由鄉長倪德義、王楚南等徵工堵塞、在淮陰與沭陽接壤孫大冲地方、右岸[illegible]該處堤身甚矮、現已加高培寬、南六塘河右岸、在淮陰境[illegible]家洞原有石洞、早已毀壞、現由鄉長馮子衡等徵工堵塞、[illegible]溝入口、長約十餘丈、現由鄉長丁子良等徵工堵塞、三爲[illegible]餘丈、現由鄉長蔣鴻飛等征工堵塞四爲金家口、爲民便倪[illegible]丈、現由鄉長張仰夷等減工堵塞、至堵塞缺口原因、係因[illegible]水量、黃水若一竄入、則氾濫不可收拾、農田必盡成澤國[illegible]內、尚有劉大冲及劉家灣兩處險工、如水勢再漲、即需打[illegible]最近前六塘左右堤、均加高半公尺至一公尺不等、據導淮[illegible]水勢、日來洄湧異常、雖未出險、漫堤一層、極爲可慮、終必用一分、非至完全失望時、則終不放手、日昨江北運[illegible]、導淮入海工程處處長許心武、淮陰區行政督察專員王德[illegible]省政府陳主席籌振、以濟蘇北災黎、原電云、江蘇省政府[illegible]河潰決、水勢南侵、流量湍激、漲漫不已、豐銅邳沛宿沭[illegible]灌泗漣淮等縣、亦趨危急、上游決口不堵、蘇北形成尾閭[illegible]已、不亟籌振安輯、百萬災黎、勢必挺而走險、人心惶懼、[illegible]當其衡、全省實安危所繫、形勢嚴重、禍變堪虞、顧欲消[illegible]力、不先亟謀自救、奚能得人同情、況恤鄰猶貴救災、同[illegible]由鈞座飭本省未被水災各縣、分別地方財力、酌定捐贈標[illegible]遵行、不涉苛擾之嫌、事屬輕而易舉、風聲所及、影響必[illegible]於無形、又豈僅百萬災民恩同再造已耶、職等晤商至再、[illegible]、伏維垂鑒、職徐鼎康、許心武、王德溥叩養未、（念三日）

小言

包車夫要留心科長
燕

松江縣府第三科科長徐謨嘉、坐了打野鷄的包車、非但不給車資；而且飭政務警察將人力車扣留、結果車夫被罰十元。

包車夫打野鷄、是違章該罰；但是白拉一次科長、是太冤。

包車夫不拉自己主人，而在途私自營業，目的是想得意外收入；科長明知包車夫不該打野鷄，而偏要去坐他的車，不知是不是意外省一筆車資？假使是如此，科長不給車資，給長官知道了，也許會被撤差，或者記過；但是包車夫被罰款，而科長却威風凜凜。

以後包車夫去打野鷄，第一須注意還乘客是不是縣府三科科長，倒是祕訣。

徐匪彥剛伏誅

贛鄂湘邊除一大害

南昌通信、徐匪彥剛爲赤匪重要首領之一、朱毛竄川時、留徐匪主持贛鄂湘邊僞紅軍、以圖擣亂、迭經陳繼承督三省邊軍隊圍剿、該匪仍以迴環流竄之方式、迭擾平瀏修銅陽新及贛西北一帶、近該匪因走頭無路、又由修銅逃至永修、被五十師譚道源部三九七團與三百團在太子廟地將該匪四面包圍、徐匪於念一日被我當場擊斃、屍首解高級軍事機關獻功、徐匪既已伏誅、三省邊區散匪如蛇無頭、不難指日肅淸矣、

衛略密、據譚司令馬戊參電稱、我師朱旅據俘匪報稱、徐匪彥剛改裝、潛逃太子廟附近、當飭各團分途搜剿、馬日拂曉、二九七團遇匪一股、激戰約一小時、經三百團包圍、始得擊潰、徐匪彥剛乘間脫逃、經追捕里許、不及生擒、致將該匪擊斃、現將屍首解送、此外斃匪多名、獲手槍數枝、然語、除復繼續搜剿殘匪、並將徐匪屍首攝影連同首級證物解部外、謹呈、陳繼承養巳印、

皖省整理田賦

規定改革辦法四項

念五日蕪湖專訊、皖財廳長楊綿仲、以本省會計年度、（本年七月起至二十五年六月止）業早開始、特製定改革各縣田賦徵收辦法四點、爰誌如次、

一、改革田賦徵收制度、查各縣經徵田賦、關於徵收員之職掌、冊簿之設備、與夫核算製串繳款結報種種手續、從前均未明定規制、縣自爲政、匪特不便稽核、尤易滋生流弊、上年始由財廳製定徵收田賦通則、提經省府委員會常會議決通過頒行、嗣准財政部咨行改革田賦徵收制度原則八項、由財廳依照奉頒原則、擬具徵收田賦章程、暨徵冊粮串各式、呈經提會議交法制室、審查修正、報會核議、適奉南昌行營頒發地方稅裁局設科明令、議令併案辦理、擬俟決定後、郎公佈施行、屆時推進下列三事、一、縣府附設經收處統一徵收、二、屬行會計制度、三、成立縣金庫專司出納、

二、淸查田賦戶籍、各縣田賦征不足額、固由於災祲迭遘、民窮財匱、而承催書吏、勾串業戶、欺隱飛洒、或私收侵蝕、以完作欠、亦所不免、此皆由於粮東戶西、冊串所載、又非的名、郎欲查追粮戶、亦不易爲、故清查粮籍、實爲切要之圖、財廳飭通令各縣、將業戶眞實姓名住址、暨田地坐落、逐一查明、並令於花戶完粮時、查詢登記、載入冊串、以便稽徵、此舉關係重要、擬重申前令、責成各縣縣長、派員專辦、定於本年上半年以內、一律辦竣、尤須嚴實、不得敷衍塞責、違則嚴予懲處、

三、厲行整頓推收、民間置買田産、推粮過戶、爲徵收田賦根據、關係至重、本省各縣推收事宜、向由冊書或里書承辦、政府對於冊書、既不發給薪資、推收費亦無限制、該冊書等往往任意需索、甚或通同作弊、多推少收、賦多虛懸、前經財廳厘訂章程、擬將原有冊里書革除、追繳底冊、由縣設所舉辦、提經本府會議通過公佈施行、各縣已有遵辦者、亦有迄未改革者、事關要政、擬仍督促各縣長、一律遵章辦理、

四、催辦新墾升科、本省沿江各縣、原有洲地二百餘萬畝、向完蘆課、稅則視田賦爲輕、其地多巳開墾成熟、畝應改科田賦、財廳前巳擬定規章、分別令縣清查、按畝收費二角、催令報明畝數、改照附近民田升科、已辦者尚未及原額十分之二、嗣因升科費經部駁令停收、又値旱荒、查催經費難籌、巳將委員調回、收歸縣辦、現擬督促各縣縣長、積極進行、務將巳成熟洲地、一律升科、以裕賦額、

蚌救濟會停止活動

呈請備案被批駁

蚌埠通訊、此間工商救濟協會原爲復興工商業而設、成立伊始、曾向中央各院部呼籲、請求設法救濟、行政院批令就地向銀行界借款、該會近爲救濟小本營業起見、曾推派代表向銀行接洽、擬借現款兩萬元、以抒困窘、但因抵押問題、尚待研討、故借款未能成立、而皖省黨務特派員辦事處對於該會呈請備案、因與商會組織有所牴觸、最近予以批駁、並令停止活動云、

梅蘭芳在杭演劇

因堅留多唱一天

（杭州通訊）杭市自梅蘭芳出演義務賑災戲以來、無日不賣滿座、念六日本巳期滿、現經堅留一日、並約金少山來杭串演霸王別姬、票價雖提高、先一日巳售罄、

包車夫冒犯科長

白費氣力還要罰金

松江通信、縣府三科科長徐謨嘉、昨日適公由泗涇乘長途汽車返松、至城內羅神廟汽車站下車、有三十五號包車夫本地人王嘉瑞、上前兜攬生意、徐遂趁坐扯至縣府後、未給車資、並飭政務警察將人車扣留、經開庭審訊後、結果罰袁頭十尊了事云、

彭國彥上訴案判決

改處徒刑一年四月

蘇州通訊、丕縣長彭國彥、於民二十年任內、被控浮收租稅、及政受賄路、經省府、送鎮江地院審理、結果判處徒刑三年、罰金五千元、彭奉判不服、延本地張一鵬律師上訴蘇省高等法院、旋由胡士楷律師代理、迭經高院刑一庭審議、昨日判決、關於彭刑事部分撤銷、對於租稅明知不應徵收而徵收、處有期徒刑一年四月、其餘被訴收受賄賂部分無罪、判決書從略、

蘇州報界

反對長途電話加價

蘇州通訊、蘇州報界、爲長途電話無形改時加價、一致反對、昨各報館開聯席談話會、出席有蘇州明報、南鄉公報、早報、大光明、吳縣日報等主席張叔良、報告以據記者公會整理會辦事處來函、准上海日報公會函開、長途電話無形加價、除呈請收回成命外、並通知對九月份長途電話電費、在本案未解決前暫行緩付、請察收轉達、應付討論、當議決分呈中央黨部、交通部據理力爭、並依據新聞電報辦法、要求長途電話與電報優待成案減收四分之一、議畢散會、

錫人反對滬商銷貨

無錫通訊、上海國貨推行協會、擬定十月一日來錫舉行國貨運動流動展覽大會、作國貨競賣、本邑各業得悉後、當以該會假國貨之名、來錫設場傾銷底貨、擣亂市面、故羣起反對、紛函黨政商各機關、請求制止在案、茲悉錫商會執委錢孫卿、亦以該會之來錫、實爲傾銷底貨政策、故引起各業之抗衡、昨致函國貨協會主席錢承緒、如果欲來錫展覽者、請補具正當手續、俾有關之各業、得有切實之諒解、總期實事求是、勿再魚目混珠、暗事推銷外貨、而蒙馬虎皮、貿然從事云云、

車坊匪刼農戶兩家

蘇州通訊、車坊楊家田地方、於前晚十一時、突由吳淞江方面駛來匪船一艘、載匪十餘人、操本地口音、均穿藍布短衫褲、攜有木棍短槍等利器、登岸後先將農民夏進樣家大門撞開、入內搜刼、刼去衣服二十餘件、及現洋六元、繼又至毗鄰夏保宗家、刼去洋五十元、衣服二十件、下船向原路逸去、事後由事主報告公安區六分所、於昨日轉報公安局請緝捕云、

無錫教育局長辭職

無錫通訊、本邑教育局長臧祜（佛根）、在職三年、政事毀譽參半、近以辦事棘手、數度向廳辭職、前日經省府委員會第七七八次會議辭職照准、遺缺調太倉教育局長惠美珊充任、惠氏字貢珍、年四十歲、灌雲人、省立第八師範畢業、歷任灌雲縣師範校長、沭陽縣教育局長、前日省府會議通過、任命後、雙方均巳着手趕辦移交事宜、惠新局長定於下月初來錫接事、臧氏卸任後、亦擬赴京小住云、

無錫蠲免災田賦稅

先造荒冊送縣核辦

無錫通訊、縣政府於昨（二十六日）上午十時、召集各區區長舉行秋成約收分數會議、主席汪縣長、一、謝科長報告奉派赴各區查勘虫災、比較以五九兩區爲最重、滿田禾穗、完全灰白、田農因收成無望、將禾苗刈去、播種小麥、應請討論、全數蠲免田賦、經議決、一、查明第五區堰泰安等三鄉、各圖被災田畝總數、專案呈請全數蠲免、該區應造荒冊、儘十月以前送縣、二、通過全縣秋收成數爲八成八四、由縣呈省派委復勘、議畢散會、

電氣烹飪何以省費

◀免食料之浪費▶

1　惟有電灶上之熾烤室。熱力隔離。調節自如。足以減輕肉類收縮百分之廿至廿五。其均勻而溫文之熱力。雖廉賤之肉類。亦可烤得酥嫩異常。

◁省浣滌之費用▷

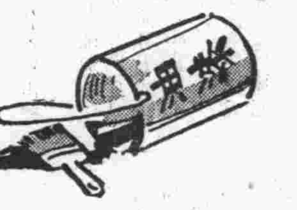

2　裝用電灶。則廚壁與布帷。必無油膩煙汽之沾汚。

◁可使鍋鑊耐用▷

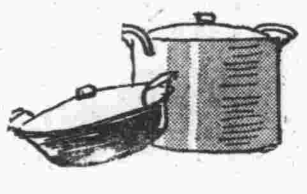

3　裝用電灶。使無煙焰薰黑鍋鑊之弊。鍋鑊之屬。無需用粗糙皂鹼擦洗。自可耐用經久，

◁可以保存重要維他命▷

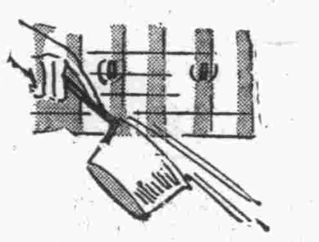

4　裝用電灶。則可以淺湯徐煑之法，保存食物之美味及必要之維他命。自無將滋補湯汁傾去之事矣。

●電氣烹飪實際所費無多●　（十一）

上海電力公司

公債與金市

九月期各債券今日交割

十一月期昨已登場　十月期參差仍微末

昨日華商證券交易所各債券市況、十一月份定期交易、已告開拍、藉應市場一般之需要、今日爲九月期債券之交割、交所將停止拍板、俾專理各經紀人間之交割收解、昨市四盤之經過、於晨初開出、交易依然清淡、市態仍屬呆木、但較諸前日、則顯有長足之進步矣、蓋自十一月期登場以後、一部份頗有供需、非者一個月期之失去調劑效能也、至於市價起落、九六場利、形成倒懸、其餘各債、毛盤參差亦微、次盤市況、軒輕仍鮮、後市兩盤、亦乏記述可言、結果除十一月期尚係初拍、無從比較外、十月期較前互有漲跌、玆將昨日結果、統計列表於後、

債別	前開	最高	最低	後收	較前	差額
編遣十月	三四・九五	三四・九五	三四・九五	三四・九五	漲〇・〇五	—
裁兵十月	六八・六〇	六八・六〇	六八・四〇	六八・四〇	跌〇・〇五	〇・二〇
裁兵十一月	六七・四五	六七・五〇	六七・四〇	六七・五〇	新開出	〇・一〇
一九關十月	三五・六〇	三五・六〇	三五・六〇	三五・六五	跌〇・一〇	—
一九關十一月						
一九善十月	四〇・七〇	四〇・七〇	四〇・七〇	四〇・七〇	跌〇・〇五	—
一九善十一月						
二〇捲十月	四三・八〇	四三・八〇	四三・七五	四三・八〇	不動	〇・〇五
二〇捲十一月	四三・二〇	四三・二〇	四三・二〇	四三・二〇	新開出	—
二〇關十月	四三・九〇	四三・九〇	四三・七五	四三・八〇	跌〇・〇五	〇・一五
二〇關十一月						
統稅十月	四七・九〇	四八・〇〇	四七・八五	四八・〇〇	漲〇・一〇	〇・一五
統稅十一月	四七・四五	四七・五五	四七・四五	四七・五五	新開出	〇・一〇
鹽稅十月	四九・二〇	四九・三〇	四九・一五	四九・三〇	漲〇・一〇	〇・一五
鹽稅十一月	四八・七五	四八・七五	四八・六〇	四八・七〇	新開出	〇・一五
金短十月	六九・二〇	六九・二五	六九・一五	六九・一五	跌〇・一〇	〇・一〇
金短十一月	六九・五〇	六九・七〇	六九・五〇	六九・六五	新開出	〇・二〇
二二關十月	五二・六〇	五二・七〇	五二・六〇	五二・六〇	不動	〇・一〇
二二關十一月	五二・一五	五二・二〇	五二・〇五	五二・一五	新開出	〇・一五
二三關十月	五七・九五	五七・九五	五七・八五	五七・九〇	跌〇・一〇	〇・一〇
二三關十一月	五六・七五	五七・一五	五六・七五	五七・一五	新開出	〇・四〇
整六十月	六三・七〇	六三・七〇	六三・五五	六三・六〇	不動	〇・一五
整六十一月	六四・〇〇	六四・一五	六四・〇〇	六四・一〇	新開出	〇・一五
九六十月	一〇・七〇	一〇・七〇	一〇・四〇	一〇・四五	跌〇・一五	〇・三〇
九六十一月	一〇・六〇	一〇・六〇	一〇・五〇	一〇・六〇	新開出	〇・一〇

標金繼續略漲

全日僅五元半高低　收盤又漲一元四角

昨念六日標金繼續略漲、形勢平穩、同業交易頗爲清淡、全日徘徊於八百九十五元前後、計最高價爲八百九十七元八角、最低價八百九十二元三角、終日僅五元半上落、結果較前日又升一元四角、大條近遠縮一二五、美銀勿動、匯兌英升美降、生金跌五辦士、關金小七厘九時標金開盤爲八百九十五元、大德減售、至九十四元二角、繼因日昌大發永惠祥進、當漲二元另七分、好至九十六元二角、旋知匯豐掛牌英勿動、美跌另六・二五、但斯時內盤甚鬆、故人心見萎、大德成恒豐餘賣、跌二元五角、卅分至九十三元九角、後福興永春元永恆餘大德成元茂永俱進、價回漲三元九角、五十九分好爲九十七元八角、未幾匯市又鬆、惠祥大德成乾亨祥福餘慶發永恆餘爭賣、跌四元三角、到十點四十八分、退至九十三元半、以後福興永日昌惠祥略進、回大二元九角、十一點念七分至九十六元四角、嗣雖聞孟買預測小四角、但鼎康賣價反降一元八角、十一點四十六分又小爲九十四元六角、往後甚平、及至午收價爲八百九十四元七角、

後市開盤爲八百九十四元九角、繼見鼎康義豐永恆餘進、立漲一元餘、二點十一分好到九十六元二角、後匯市略鬆、惠祥大德成福興永賣、跌至九十四元三角、旋回至九十四元九角、未幾大德成恆餘福興永售、又降二元六角、三點卅九分、降至九十二元三角、水利大德成福興永進、回至九十四元七角、恒餘賣、又見九十三元八角、往後人心尚佳、惠祥大德成恒餘進、升二元一角、四點念七分、漲至九十五元九角、此後稍降、四點卅分收盤、價爲八百九十五元七角、玆將全日市價列後、

▲前市

開盤	八百九十五元
最高	八百九十七元八角
最低	八百九十四元二角
收盤	八百九十四元七角
補水	八百九十二元

▲後市

開盤	八百九十四元九角
最高	八百九十六元二角
最低	八百九十二元三角
收盤	八百九十五元七角
補水	八百九十三元

登賬價格　十月　八百九十二元　十一月　八百九十五元

票據所交換數報告

上海聯合準備委員會票據交換所二十四年九月念六日票據交換總數如下、銀圓一千四百九十六萬另四百六十七元七角一分、內計銀圓五百七十七萬一千另五十九元四角七分、匯劃銀圓五百念七萬六千九百五十九元七角、代收總數、錢業二百念八萬另一百三十六元四角一分、其他一百六十三萬二千三百十二元一角四分、又上海銀行業同業公會聯合準備委員會　公單拆款息每千元每日一角五分、公單貼現率每千元每日二角、

招商局

◀廣告船期▶

江大快輪　准於九月念九日星期日晚開往漢口沿途各埠均靠

江華快輪　本輪電話八二一六〇　准於九月三十日星期一晚開往漢口沿途各埠均靠

新江天快輪　准於九月念八日星期六下午六時開往甯波

海宴快輪　本輪電話八三三二五　准於十月二日星期三晚開往溫州

新銘快輪　於九月念九日星期日上午一時開往威海衛煙台天津

海貞快輪　九月念日七星期五午時開往汕頭香港廣州

海亨快輪　准於九月念九日星期日午時開往汕頭香港廣州

海瑞快輪　准於十月一日星期二午時開往海州連雲港

處上海外灘九號商總局　電話……一〇一九七

倘若一條大路封閉了

則車輛必致擁擠而種種麻煩隨之矣人身亦猶是也吾人體內毒質乃由呼吸汗液腎臟腸臟等四大路徑而排至體外而腸臟尤職爲此四大路徑中最大者也苟便祕則毒質回至體內而釀成禍患矣是以君如覺得大解不暢不論其如何細微切勿忽視卽須試服淸導丸此丸導滯平肝性和效大統治便祕肝火胆疾頭痛使容顏淸爽口氣芬芳防瀉痢惡疾減痔瘡痛苦

湖南汝城黨務指委會朱奉禮君轉朱庸五君來書云「鄙人患大便祕結之症痛苦難堪後由友人介紹服用韋廉士紅色淸導丸大便頓解精神愉快精力復原於以知淸導丸確爲通利大便之無上靈藥也」

淸導丸各藥房均有出售或向上海江西路四五一號韋廉士醫生藥局函購每瓶大洋七角六瓶三元五角郵力在內

韋廉士紅色淸導丸　TRADE MARK　PINKETTES　REGISTERED

教育

全國兒童救濟災區兒童實施辦法
全國兒童年實施委會擬訂 呈請教部通令各省市遵行

全國兒童救濟災區兒童實施辦法、經全國兒童年實施委會擬訂、呈請教部通令各省市教育廳局遵行辦法如下、

一、本辦法專以喚起全國兒童協助賑濟災區兒童爲目的、使全國初中及小學兒童一致動員、於最短時間內、募集銀錢、物品以實救濟水災區域兒童、

二、參加救災工作之人員、以初級中學及小學兒童（幼稚生不在此限）爲主體、以教育行政人員及初中小學教職員、負指導督促之責、

三、本辦法之實施期間、以兩月爲期、自二十四年十月十日起至十二月十日爲止、

四、本辦法之實施分爲三個步驟、第一步募集、㈠募集時間、以一月爲期、自二十四年十月十日起、至十一月十日止、㈡募集手續先由全國兒童年實施委員會、將本辦法呈請教育部分發各省教育廳轉令各縣市主管教育行政機關並分發行政院直轄市主管教育行政機關通飭所屬學校遵照施行、㈢募集品之範圍、以現金及兒童應用之衣、褲、帽、鞋、襪、被褥、（破舊而潔淨者亦可）等爲限、㈣各地學校接到此項辦法後、應即組織災區兒童救濟團、以校長爲團長、分設宣傳、勸募、保管各組、推定教師担任各組長並分配年齡較大之兒童—十歲以上—担任各組組員、如學校人數過少、不能單獨組織時、得聯合附近學校共同組織之、㈤團長之任務、㈠組織災區兒童救濟團、推定組長並支配各組工作、㈡計劃本團進行步驟、㈢督促各組努力進行、㈣統計勸募成績、呈報主管教育行政機關、㈥宣傳組之任務、㈠張貼關於災區慘狀之標語繪畫、㈡擬具本團募捐宗旨登載當地報紙分發傳單、㈢演放水災影片（商請當地民衆教育館舉行）、㈣講述各地水災情形、㈤舉行救災遊藝會、㈦勸募組之任務、㈠向本校師長同學校友勸募、㈡向本校學生家長勸募、㈢向本校學生附近鄰家勸募、㈧保管組之任務、㈠保管募集之款項、㈡保管募集之物品等、㈢登記勸募成績、報告團長、㈨各兒童除勸募別人捐助銀錢物品外、每人（眞正貧苦的除外）認捐之銀錢數如左、㈠初級小學兒童、每人每天積省糖果費銅元乙枚、以一個月計、共三十枚、㈡高級小學兒童、每人每天積省糖果費銅元二枚、以一個月計、共六十枚、㈢初級中學兒童、每人每天積省零用費銅元五枚、以一個月計、共一百五十枚

第二步—匯解、㈠各學校應將募集之銀錢物品等、開具清單、儘十一月十五日前、匯解各縣市主管教育行政機關、並將各個兒童募得之銀錢物品、及自認之銀錢數、逐一開具清單、公佈於校門口、並告知各個兒童、㈡各縣市主管教育行政機關、應將全縣市各校募集之銀錢物品等、開具清單、儘十一月二十日前匯解主管教育廳、同時將全縣各校募集成績之細數登報公佈、並分發各校備查、㈢各省市教育廳局、應將募集之銀錢、儘十一月三十日前匯解中央賑務委員會、並將物品清單、報告中央賑務委員會、俟中央賑務委員會支配確定後、由各省市教育廳局、逕寄鄰近被災區域、同時統計全省市募集成績、市應將各校省應將各縣市募集之細數登報公佈、並分發解款機關、（市爲校、省爲縣省）並呈報教育部、函知全國兒童年實施委員會查核、

第三步、散放及獎勵、㈠由中央賑務委員會會同教育部、全國兒童年實施委員會及災區地方之省教育廳局、酌量各地災情輕重、儘十二月十日前將募集之銀錢物品等、妥爲分配、並統計全國兒童募集成績、登諸報章、㈡將銀錢物品分發各地賑務機關、由各該機關、出具收條報取、給由被災兒童、㈢銀錢之支配、得由教育部及全國兒童年實施委員會之同意、酌留一部分、辦理災區兒童收容所、施以相當之教養、㈣各地兒童年實施委員會應就當地募集最優之學校及兒童、予以名譽獎狀、各省市及全國募集成績最優良之學校及兒童、由全國兒童年實施委員會獎勵之、

五、各地學校募集救災銀錢物品時、當地教育行政人員及兒童年實施委員會、應負督促指導及監督之責、

六、學校所在地、如係被災區域、得將募集之銀錢物品逕交當地賑濟機關、放給被災兒童、一面開具清單、呈報主管教育行政機關、

七、各縣市教育行政機關所在之縣市、如有被災區域、得將全縣市募集之銀錢物品之全部或一部逕交縣市賑務機關放給被災兒童、一面開具清單呈報主管教育廳、

八、各省教育廳所在之省、如有被災區域、得將全省募集之銀錢物品之全部或一部、逕交省賑務機關放給被災兒童、一面開具清單呈報中央賑務委員會、教育部及全國兒童年實施委員會、

九、經手之機關、如有舞弊之處、由各省市縣兒童年實施委員會檢舉之、其情節重大者、負責人除撤職外、並須依法治罪、

十、本辦法由全國兒童年實施委員會核定施行、

蘇省強迫識教 雙十節一律開學

鎭江快訊、蘇省省會強迫識字教育委員會、自調查不識字戶口完竣、現已籌備開學、日期定下月十日開始授課、各機關如省黨部省政府各廳處均委託該會辦理義務、代聘教師云、

山東大學新聘教授

青島通訊、國立山東大學、以青島氣候較遲關係、寒假與暑假均延晚三期、本學年該校已於九月二十一日開課、十六至十九日爲新舊學生選課註冊之期、二十日爲該校成立五週紀念、放假一天、查該校本屆暑期招生結果、錄取一年級新生一百九十五人、轉學生九人、業於註冊期內陸續到校辦理入學手續、該校本學期新聘教授及講師多人、如㈠中國文學系、舒舍予（教授）游國恩（教授）胡鳴盛（教授兼圖書館主任）聞宥（教授）羅玉君（講師）、㈡數學系陳傳璋（教授）李蕃（講師）、㈢物理學系何增祿（教授）費爾Pfeir（講師）蔣右滄（兼任教授）、㈣化學系鄧德輝（教授）、㈤生物系林紹文（教授兼系主任）曾呈奎（講師）、㈥土木工程學系余立基（教授）蕭津（教授）、㈦機械工程學系伊格爾（Marlin Igel）（教授）李良訓（講師）金紹章（社會科學教授）、又該校新建體育館、於本暑期內已全部完工、內部各種設備、亦已裝置完畢、日來該校運動健兒已馳騁其中、又該校於上學期內開工建築之水力試驗館、及工學館、由青島聯益公司承包工程、經上海創新公司設計繪圖、因該校工學院本學期班數增加、舊有教室及實習室不敷應用、故於暑期加緊工程、約開學旬日內、亦可竣工應用云

國語會協助推行 蘇音符號二期計劃
▲吳縣教育局奉令照辦 ▲二期計劃十月中實行

全國國語教育促進會方音委員會、協助教育部前國語統一籌備委員會推行蘇州方音注音符號、於八月一日起、在上海佛音廣播電台教授蘇州注音符號、並徵求蘇音小先生三百另一人、傳授學生一千一百三十餘人、業經測驗結束、分別照章發給獎學金及獎品、又該會前派員到蘇協助國語統一會召集蘇州黨政機關人員等、在蘇州玄妙觀中山堂開談話會、通過蘇州方音注音符號推行委員會規程草案、推行蘇州方音注音符號辦法綱要草案、又決議推行經費由吳縣黨政機關酌籌、又決議由會呈請教育部訓令江蘇教育廳轉飭吳縣教育局遵辦、並函咨江蘇省黨部江蘇省政府轉飭吳縣黨部、吳縣政府協助辦理、以昭鄭重、當由會呈部施行、聞吳縣縣政府鑒於月前奉到省令轉令吳縣教育局遵照辦理、該會當即擬訂第二期推行辦法、交吳縣教育局於十月中試辦、並將即就蘇州注音符號課本、字帖、字彙、蘇州注音叢書三十種、裝箱運蘇、以備應用云、

全市童子軍 雙十節行升旗典禮
昨市童軍理事會議決 並積極籌備服務全運

市童軍理事會爲全市童子軍國慶節舉行升旗典禮、及服務第六屆全國運動會、昨特召開臨時理事會議、出席理事童行白、潘公展、冷雪樵、羅烈、徐國治、張訓方、金星、席與同等、主席冷雪樵、紀錄謝炯波、討論案件、㈠請確定全市童子軍國慶升旗典禮辦法案、（議決）一、升旗地點市中心區市立運動場、升旗時間十月十日上午八時、二、參加童軍全市各團每團限派二小隊（每隊九人須身高五英尺以上者）帶軍棍小隊旗、（團旗軍樂隊毋庸携帶）穿單製服、短褲、黑襪、黑皮鞋、由團長或教練一人領隊、三、領隊軍樂隊指定第一五團、第三四九團担任、軍號隊由第一五團担任、救護隊由第一七七團担任、四、升旗典禮總指揮冷雪樵、分指揮羅靜垣、張訓方、金星、五、升旗動作程序由會擬訂令發各團、㈡請派隊於六屆全運會開幕典禮代升會旗案、（議決）令派第一五團、㈢六屆全運會請派童子軍服務、並請推派警衞組副組長一人、糾察幹事一人、助理糾察幹事十五人負責辦理會場童軍服務事宜案、（議決）照辦、推趙慰祖爲副組長、孫移新爲糾察幹事負責辦理、㈣中國航空協會函請動員全市童軍舉行航空及賑災晉捐案、（議決）推羅祕書計劃辦理、㈤本市新生活運動促進會青年服務團函爲提高工作效能每分團擬增加副分團長十一人、請以童軍人員担任案、（議決）照辦、並推派分團長十一人如下、一區南市金星、二區法租界羅烈、三區公共租界徐國治、四區虹口方訓方、五區浦東黃炳星、六區閘北席與同、七區江灣謝烟波、八區吳淞倪潔民、九區徐家匯冷雪樵、十區彭浦周業德、十一區眞茹周業德兼、分別令派負責指揮各該區域內童軍參加新運、議畢散會、

各中學請教局頒布 中學生訓管辦法
▼中學訓育研究會大會議決

上海市中等學校訓育研究會、昨假私立上海中學舉行第八次大會、討論本學期事業進行方針、茲誌如下

參加學校 計到育青、新陸、肇和、中國、道中、南模、青年會、君毅、成美、愛國、務本、江西、復旦、復實、惠群、吳淞、光華、敬業、浦東、澄衷、中華、民立、洋涇、開明、惠靈、泉漳、大公、東方、私立上中等三十餘校訓育主任數十人、由私立上中周作汝主席、敬業中學孫樂陶記錄、

議決各案 首由主席報告會務情形、繼即討論各案、㈠通過青年會、泉漳、育青三中學加入本會爲會員、㈡本學期應否舉行外埠參觀案、議決原則通過、詳細辦法由本屆參觀幹事擬定交下次大會討論、㈢呈請市教育局從速頒布中學學生訓育管理及獎懲辦法大綱案、議決通過、㈣上屆收支帳目應如何審查案、決議交本屆幹事會審查、㈤決定下次開會地點時間案、議決十月念四日上午十時在南洋模範中學、㈥本學期出版物之內容應如何改進案、議決交本屆出版幹事、及出版委員會擬定計畫、交下次大會討論、

改選職員 最後改選職員、計周世輔、羅叔章、金光楣、王賓時、孫樂陶、楊拙夫、金鼎一、七人當選爲幹事、改選畢、並由主席報告私立上中訓育概況甚詳、歷時三小時始散會、

兒童演說明日預賽
▲二時半起在民衆館參加者達七十餘人

本市兒童年實施委員會主辦之全市兒童演說競賽會、定於明日下午一時半起在滬南文廟路市立民衆教育館舉行預賽、一切進行籌備事項、均已辦竣、茲將上海社記者探誌各情如次、

參加人數 此次參加學校、除鄉區因交通不便人數較少外、其餘滬南閘北區洋涇區及第一第二特區各公私立小學、幾均選派代表一體參加、而社會兒童之自請以個人名義加入者、亦復不少、故總數達七十三人之多、

團體錦標 該會評判成績、除以個人爲單位、凡滬南一區滬南二區洋涇區閘北區第一特區第二特區各校以代表名義參加者、並作團體錦標比賽之計算、即以各代表總平均成績爲標準、惟因各校參加代表人數不一、故團體成績

獎品分配 該會除撥款自備獎品外、曾於事前分向各委員及其他方面徵集獎品、茲悉團體方面之獎品、俱由該會自備、計第一名銀盾一座、第二名銀杯一只、第三名鏡框一座、另給獎狀一紙、至個人方面除參加者各給紀念狀一紙外、優勝前三名給獎狀一紙外、餘以各方徵集者統盤支配、如各廠商自願臨時送贈獎品者、並可於開會時送往會場分派云、

評判標準 該會競賽評判標準、業已訂定、計分材料（思想結構）百分之三十、表情百分之二十五、態度百分之二十五、語調（詞調語調）百分之二十、

到會須知 該會爲進行順利計、近又訂定到會須知一種、茲併錄於下、㈠到會競賽員須於下午一時前報到、㈡競賽員應向報到處領取號布、㈢競賽員到會須有教師或家長陪伴、非於終了時、陪伴者不得中途離座、㈣終了時號布須交還、㈤競賽員講演終了時不得拍手呼叫、㈥參加複賽人選於預賽終了後半小時內公布云、

南洋盃甲組決賽 王文正再勝邱飛海
却令治周家騏再克陳其浩 卡陳錢德雙打表演極精彩

上海網球會主辦之全滬公開單打網球「南洋杯」甲乙丙三項錦標賽、除乙丙兩組早已結束、由李偉才周家騏奪得外、甲組得決賽權者爲王文正邱飛海二君、於昨午四時在康悌路球場決奪冠軍、激戰五盤、王文正以三對二再敗素負盛譽之邱飛海、榮膺該杯首屆盟主、在此賽前由周家騏對陳其浩舉行表演、結果周以三對一之比告捷、最後尚有卡爾生、陳志強對德孚、錢耀彬之雙打表演、在造各一之下、又打至二對一（卡錢占先）時、已暮色蒼茫、不見球之來去由裁判員宣佈停止、乃由陳其浩介紹南洋公司董事勞敬修給獎、甲、王文正、乙、李偉才、丙、周家騏各得大銀杯外、亞軍邱陳詹三君亦獲銀杯一具以資紀念、復由南洋公司携帶大批白金龍香烟分贈來賓、全場鼓掌、三呼赫雷、一幕轟轟烈烈創辦伊始之南洋杯賽遂於是告終、茲將各場戰況、誌之如左、

王文正 旗開得勝

邱王之戰、王文正衆望所歸、觀衆均料其必勝、開球後、老邱抖擻精神、奮力應戰、雙方勢均力敵、各不放鬆一步、勝負不分、王文正旗開得勝、左右劈殺、使對方不易應付、四對四時、王連下兩局遂以六比四勝第一盤、第二盤老邱改變方針、乘虛追襲、而且飛奔滿場、王文正之絕技、竟不能制以死命、百忙中猛力抽殺、神出鬼沒、而且王文正球運不佳、野球甚多、是盤老邱竟告得手、

邱飛海 甘願退讓

邱王既造成平手之後、老邱銳氣陡增、應付尤能裕如、王文正雖能鎮靜對敵、無奈老邱揮拍如神、指東擊西、有時故意刁球、竟使王文正窮於奔命、在初猶可略勝數盤、其後竟一敗塗地、老邱以二對一佔先後、略事休息、時天色已晚、大戰再告開始、不知老邱此時已無意功名、一任王文正之鼓局猖獗、甘願退讓、可進則退、不可進則任球自去、王文正見此機會、豈肯放鬆、努力進攻、反敗爲勝、急轉直下、老邱二盤皆吃鴨蛋、

王文正 六—四 四—六 三—六 六—〇 六—〇 邱飛海

雙打賽 精彩表演

上海會敦聘之西人表演雙打賽、由錢耀彬德孚搭配、陳志強與卡爾生搭配、卡德爲滬上名手、而錢陳亦華人中之少年新進、昨與卡德搭檔、居然天衣無縫、上網退守、精彩萬分、第一盤德孚錢耀彬占勝、第二盤則爲卡陳得手、惟時間已晚、未能賽畢、丙組周家騏對陳其浩之却令治賽、亦頗精彩、各項成績如下、

卡爾生 陳志強 三—六 六—一 錢耀彬 德孚

周家騏 六—三 七—五 三—六 六—四 陳其浩

球王李惠堂今可來滬
▼小球協會準備歡迎

本市小球協會、昨接球王李惠堂當事快函、業於月之念五日乘克利夫蘭總統號輪首途來滬、該會社會長聞訊、除派唐仲光徐蓬二氏屆時前往碼頭歡迎外、並將設宴爲球王洗塵、茲轉錄李氏致協會總幹事原函如下、徐蓬志兄惠鑒、惠曾雒誦再三、小球表演已承大會當軸准許、聞之雀躍、屆時萬人空巷可預卜也、囑由港隊選員與賽事、已轉達本港協會、想在可能範圍內及不與錦標賽衝突者、當無問題、祇慮港方各員、久未彈小球之調、屆時能否操縱得法、表演如意耳、爽呈報章、希爲察閱、惠準於本月念五日乘克利夫蘭總統輪北上、識荊指日可待、匆覆即候秋佳、弟李惠堂、九月十八日、

縣教育行政委會 昨日舉行秋季常會
▲上年教費除款決舉辦電化教育 ▲抽籤決定秦硯畦等三委員退任

上海縣教育行政委員會、於日昨上午十時在縣政府會議室舉行秋季常會、出席者葉震東、鈕長耀、張翼、張經野、姚惠泉、陳聘伊、鈕長康、賈佛如、吳景青、朱昌麟等、列席何祕書、鄭毅、楊惠明、主席葉震東、紀錄潘省三、行禮如儀、主席宣讀上屆本會議決案及執行經過畢、由朱教局長報告二十三年度教育經費收支實況、及重要公牘、最近工作狀況、然後討論提案、㈠縣黨部函請遷移三林民衆教育館問題案、議決函復暫緩遷移、一面另議改善辦法、㈡審議本縣教育機關服務人員外埠參觀辦法案、議決修正通過、㈢縣黨部函請動用二十三年度教費結餘款舉辦電化教育應如何辦理案、議決由局推定人員擬具詳細計劃、（包括經臨預算）呈廳核辦、㈣浦東中學欠本局借款屢催不理應如何追繳案、議決由局呈縣轉催、㈤徐土根等與本局漕河涇區租田交涉應如何繼續辦理案、議決由局將詳細經過呈報教育廳應否採用司法起訴解決、㈥抽籤決定退任委員三人案、議決由主席抽定、㈦推定出席縣經濟稽核委員會委員案、議決推定張委員經野爲出席委員、議畢抽籤決定退任委員爲秦硯畦、薛惠康、陳聘伊、議畢散會、

工部局各校繪畫考試成績

英國敦倫皇家畫會、爲鼓勵兒童美術興趣起見、每年春季在上海工部局設立各中西學校舉行繪畫競賽一次、並分別給以榮譽褒獎及次等證書、本年三月中舉行競賽之成績、今已發表、計獲榮譽獎者二百零二名、次等證書者一百零二名、茲將各校獲獎學生人數列後、西童男校榮譽獎二十九名、次獎十七名、西童女校榮譽獎五十二名、次獎十五名、愚園路女學校榮譽獎二十四名、次獎九十四名、育才華童公學榮譽獎四十三名、次獎五名、聶中丞華童公學榮譽獎四十四名、次獎二名、

市府新池定期 舉行港滬游泳對抗
▼日期下月一日二日門票一元二元 ▼一日晚港對華聯二日晚港對西人

美人魚楊秀瓊姊妹暨港代表隊將在滬公開表演兩次、消息疊誌本報、港代表隊總幹事葉觀校及領隊陳子青兩君、昨午在市府與科長李大超氏討論公開賽籌備事宜、探誌各情如次、

美人魚改 明日啓程 美人魚啓程消息前電稱准搭克利夫蘭輪北來、但昨日傍晚未接楊已啓程電報、大約因事不及、須明日（二十八）在港啓程、與港男女游泳池選手一行十五人、由楊父柱南率領、同於二十八日乘傑弗遜總統號北上、該輪於三十日即可抵滬、此次香港參加全運男女游泳選手、實力甚強、奪標呼聲極高、市府擬邀請該隊全體在市游泳池表演兩晚、

市府昨晨 會商決定 昨晨市府科長李大超氏、特召集港滬游泳界領袖、在市府會議室舉行籌備會議、到港游泳領隊陳子青總幹事葉觀校、滬市游泳指導彭三美隊長簡而明等、由李大超主席、討論結果、決定邀請上海市最精銳中西男女游泳選手、分別與港隊男女選手對抗、日期分配如下、下月一日晚八時、港代表隊對滬華聯隊、二日晚八時、港代表隊對滬西人隊、節目尚在擬訂中、兩晚均有水球表演、門票分一元二元兩種、

實力緊湊 勝負難測 秀琼秀珍姊妹、近來成績大進、許久睽違、兩晚中所定有特殊成績貢獻、以證傳之不虛、惜蛙王郭振恆、此次代表廣東、未能參加盛會、至港隊本屆實力、雖異常雄厚、而滬方中西兩隊、亦非弱者、梁偉生最近亦進步甚速、如港陳振興當有肉搏、而埠際選手簡而潔施博根、又於今日可返滬、更爲滬隊添一支生力軍、老將周瑞琴黃日雄小將簡而廉等、日來養精蓄銳、預備力拚、擬對港隊先施一下馬威也、

公共汽車 增六十輛 此項競賽、市府現正積極籌備、預測雙方實力緊湊、當爲市池開幕以來之第一次盛況、屆時觀衆、定必擁擠、特囑華商公共汽車公司增加公共汽車六十輛、不停留開行、以減擁擠云、

太極操分區訓練 今在滬南區舉行
下午二時在市一體育場

參加本屆全運會表演太極操之本市小學生、業由教局甄選三十六校、確定三千人、並規定分區集合訓練辦法、已誌昨報、今日爲滬南區各校集合訓練、時間自下午二時起、地點在方斜路市一公共體育場、凡滬南區指定各校均應參加云、

全運小球預選 八強隊雄心勃勃
競爭循環賽權利

全運小球預選、上週出軍不利而遭陶汰者凡有六隊、其餘八强隊猶須整軍經武、再決雌雄、勝者入選循環賽競爭維藩盾、敗則無問鼎之機矣、故本週比賽實屬緊要關頭、精彩自不待言、附本週秩序如下、

星期六

	時間	裁判員
進德對東星	五時	劉岱

星期日

	時間	裁判員
良華對中華	八時	唐仲光
海星對滬青	九時十分	黃炳星
華良對順記	十時念分	石崇羽
良華對中華勝者 / 進德對東星勝者 循環決賽	十一時卅分	張樂
海星對施青勝者 / 華良對順記勝者 循環決賽	四時	劉岱

滬代表隊今午抵埠
出席港滬埠際游泳賽

參加本屆港滬埠際游泳賽上海代表一行十二人、於念五日由港搭克利夫蘭總統輪啓程返滬、今日下午一時許可抵埠、輪泊浦江、由渡輪從新關碼頭登岸云、

中華足球會 新舊會員參加 總計三十五隊

中華足球會報名、於前日截止、正式報到老會員十九隊、新會員十六隊、不日將由委員會審查分組核准新會員等事、茲將各隊隊名列左、

▲老會員 鐵路、浙光、太平、江南、滬

本市全運乒乓選手輪賽
▼今晚繼續舉行

本市乒乓聯合會此次舉辦上海市乒乓預選歷三星期之競爭正式選手容德能、鄭國範、陳兆文、陸漢俊、周公顯五人、業經產生、聯會方面爲積極訓練該選手等球藝起見特舉行一單循環賽、昨晚八時半在中央大會堂舉行、來賓踴躍、精彩成績、明日公佈、今晚仍在原處舉行全體選手出席、門劵大洋二角、五時前可向上聯會預購、秩序如後、鄭國範、陳兆文、容德能、周公顯、陳兆文、陸漢俊、鄭國範、容德能、陸漢俊、周公顯、

人造自來血

市上補劑充斥，類多標新炫異，誇大其辭，殊鮮實效，故富於經驗者始終信服人造自來血，蓋本品係依據生理實驗之科學製劑，功效正確，無寒熱燥滯諸弊，服過者類能道之，洵補虛之妙劑，療損之良方也。

五洲藥房發行 各處藥房均售

孔祥熙昨晨到滬 晚歡宴羅斯爵士
孔談羅斯來調查經濟狀況 我政府當局自當予以協助

行政院副院長兼財政部部長孔祥熙氏、前晚十一時乘坐夜車離京來滬、於昨晨七時十五分抵北站下車、當即逕返西愛咸斯路私邸休息、旋於上午十時半前往中央銀行處理要公、十一時赴天主堂街聖約瑟教堂參加法使韋禮敦之追悼會、午刻仍折回中央銀行辦公、當晚在私邸歡宴羅斯爵士夫婦、據孔氏語中央社記者、羅斯爵士此次奉命來華調查經濟狀況、政府自當予以協助云、

財孔歡宴羅斯爵士

行政院副院長兼財政部長孔祥熙、昨晚八時、在其西愛咸斯路私邸、歡宴羅斯氏夫婦、到英國駐華大使賈德幹、蔣委員長夫人宋美齡女士、羅氏隨員巴志、羅傑士、全國經濟委員會常務委員宋子文夫婦、本市市長吳鐵城夫婦、英國駐滬總領事白利南夫婦、英大使館商務參贊喬治、中國建設銀公司總經理宋子良、松江鹽運副宋子安、財部顧問楊亞德夫婦、中央銀行信託局副經理吳敬安夫人、中行秘書陳炳章等作陪、席間孔財長夫婦親率陳秘書及吳敬安夫人股勤招待、歡談約近十時始散席、並悉孔財長復定於明日下午四時半、在寓舉行盛大茶會、招待全滬銀行工商各界領袖、介紹與羅斯相見、

羅斯昨拜會吳市長

英國經濟專員李茲羅斯爵士、昨晨十時一刻、偕隨員巴志、由英大使賈德幹陪同、特驅車至市政府拜會吳市長、當偕秘書唐士煊延見、款以香檳、談約半小時、羅氏乃辭出、午十二時羅氏赴英總領事白利南夫婦之歡宴、陪座者有英大使賈德幹、暨私人秘書葛來亨、商務參贊喬治、華文參贊鮑克登、領事達維遜、羅氏隨員巴志、羅傑士、女秘書拉克威爾、及英商會會長馬錫爾等、尚有全國經濟委員會常務委員兼中國銀行董事長宋子文歡宴及國際問題研究會等八大團體公宴、均將於日內舉行云、

中央信託局准十月一日開幕

中央信託局自經中央銀行理事會、聘定該局理事及局長張公權副局長張納川後、積極籌備、准於十月一日正式開幕、該局資本額定一千萬元、其業務概要、茲探悉如下㊀儲蓄業務、甲、公務員儲蓄、辦理公務人員之儲蓄事項、乙、軍人儲蓄、辦理海陸空軍人暨警務人員之儲蓄事項、丙、有彩儲蓄、辦理定期給彩之儲蓄事項、㊁採辦業務、辦理各級政府及其所屬各機關與國營事業、或公同團體委託購買事項、㊂信託業務、甲、企業信託、經理國營及公用事業債券股票之募集、發行、登記、保證、及代付本息各事項、乙、存款信託、辦理公共機關或團體之各種信託存款事項、丙、基金信託、辦理公共機關或團體等基金之收集、保管、及運用各事項、丁、投資信託、經理公共機關、或團體等指定範圍之各種投資事項、戊、證券買賣、代理公共機關或團體等買賣各種有價證券事項、已、特約信託、辦理公有財產之檢查或整理、公私企業之委託調查、設計、或清算、及其他政府法院指定、或許可之信託事項、㊃保險業務、甲、人壽保險、辦理公務員及軍人之人壽保險事項、乙、產物保險、辦理公有產物及政府或公共機關重要文件契據等之保險事項 ㊄保管業務、代理公私機關或團體等文件、契據、證券、物料之保管、及代收證券之本息各事項、

時人行蹤

▲蔣伯誠 蔣伯誠氏於日前由粵抵滬後、本擬立即赴川晉謁蔣委員長報告一切、旋以私務待理、故延遲未行、茲據蔣宅消息、蔣氏現已決定今日離滬入京、稍留即飛川謁蔣委員長報告、並悉現在滬之顧祝同氏、亦定今日入京轉川云、

▲王克敏 前代理行政院駐平政務整理委員會委員長王克敏、日前到滬後、原定於昨晨乘車赴杭、轉莫干山晤黃郛、乃因友人間酬酢、及訪晤銀行界滬商、致未成行、須延至今明日云、

▲楊德昭 粵省綏靖主任陳濟棠之駐京代表楊德昭氏、於本月初奉陳召返粵、報告中央政情意旨、昨晨據記者向關係方面探悉、楊氏在粵復命、任務已畢、定於本月底赴港、候輪來滬、抵達後即將入京云、

▲陳紹寬 海軍部長陳紹寬、前晚乘夜特快車出京來滬、於昨晨七時一刻抵北站下車後赴匯中旅館休息、九時赴高昌廟視察海部各機關、並延見江南造船所長馬德驥、海軍飛機處長曾貽經等、聞陳氏留滬三五日、仍即返京云、

▲陳伯藩 外交部顧問陳伯藩氏、前曾赴日本考察工商實業、茲已於日前抵滬、昨晚十一時、陳搭京滬路夜車入京、訪晤私人友好、接洽要事、同時並擬向外交當局報告赴日考察經過云、

墨前總統下月初來滬

前任墨西哥大總統勞特列裴斯於今春卸任後、即偕同夫人等作遠東遊歷、並已於月初抵達日本、茲悉勞氏已於前日由日啓程來華遊歷、將於今日抵達天津、預定在平津一帶作旬日勾留、定十月七日由平乘車抵滬、本埠墨總領事館已準備歡迎、在滬留旬日、即須赴香港一行、因勞氏在港粵兩地、有相當投資、故特往視察云、

八月份全國對外貿易 入超僅及一千餘萬
輸出及輸入較前益形萎縮 本年八個月入超逾三億元

最近我國對外貿易頗爲衰落、出口入口均形萎縮、致入超反形減少、本市八月份入超減少情形、業誌前報、茲據海關發表八月份全國內外貿易入超亦大減、僅及一千餘萬元、本年八個月入超總額爲三億一千五百餘萬元、記者探得各情分述於下、

對外貿易衰落 八月份全國對外貿易、益形萎縮、輸入數值爲五六、一七六、三四四元、較去年同期之七四、二五二、九〇三元、及上月份之六四、三七六、三七六元、均形激減、輸出數值爲四五、三三一、二三八元、較上月份之四五、九五八、九二七元亦減、惟較去年同期之出口數、四四、〇五七、七二九元、則略增加、入超額大減僅及一千零八十四萬五千一百零六元、至本年八個月來輸入總數、爲六六六、〇〇八、一〇三元、出口總數爲三五〇、六五九、八三八元、較去年同期均減、入超額爲三一五、三四八、一七七元、

輸入貨值統計 八月份一月中我輸入主要貨值、計爲棉花一、一九八、七八九元、羊毛及其製品九一四、〇四二元、人造絲一七二、二六六元、金屬及礦砂二、七六六、〇九一元、機械及工具三、六七〇、二四九元、汽車三一〇、九三三元、雜類金屬製品一、六七九、六四九元、米穀一、〇六四、二九七元、小麥一、二四五、四三七元、化學品一、六八三、三八六元、顏料染料等一、五一九、四六三元、紙一、六一二、五八四元、(以上關金單位)

主要輸出貨值 八月份主要出口貨值、計爲豬鬃一、七四一、四五〇元、蛋及蛋產品三、九六八、八一六元、生熟皮及皮貨、八二二、五六七元、桐油三、三五〇、七六六元、花生一、四三二、三九九元、芝蔴三、三九五、四四〇元、茶叶三、四九七、七二二元、棉花六七六、七〇八元、絲三、八五三、五八一元、羊毛一、五四〇、四三一元、棉紗一、九六九、九四七元、抽紗品挑花品繡花品一、三五五、五三八元(以上國幣單位)云、

水災義振會召開第三次聯席會議
繼開旱災結束會 許世英續談振款

籌募各省水災義振會、爲討論加緊進行義振籌募工作、並報告過去籌募工作概況、訂於明日(二十八日)下午四時、在仁濟堂會所、舉行第三次常務理監事聯席會議、昨該會已分別發出通知云、「敬啓者、茲定於本月二十八日(星期六)準下午四時在仁濟堂本會開第三次常務理監事聯席會議、會商本會一切重要事宜、務希撥冗惠臨出席、不勝企盼」、同時籌募各省旱災義振會、亦發出通知、於二十八日在該會所內繼開結束會議、復據中央振委會委員長許世英氏向記者續發關於振欵補充談話云、振委會撥四萬五千元、非交由各省散放、係專放皖省、本人攜欵一萬一千七百九十四元去皖北散放、亦係包括此四萬五千元以內者、中央振委會自本月九日起十八日止、統共收到國內外捐欵十八萬元、此項振欵、隨到隨即分配撥出、並非滬義振會方面所籌有、關於災振急振即可告一段落、工振爲當前即應進行者、堵口種麥、農振亦係一部份云云、

市國術館精武體育會等十餘團體發起之國術遊藝賑災大會、定明後兩日(念八念九)在北四川路中央大會堂舉行、第一日節目有精武體育會之年劇及國術名家表演、精彩異常、

經會合作事業會下月初成立
聘王志華等念餘人爲委員

全國經濟委員會爲擴充該會原有農村合作社及發展合作事業起見、特經常會議決、設立合作事業委員會、並經聘定國內合作家及銀行界領袖周作民吳蘊齋吳達銓錢新之王志華等二十餘人爲委員、茲悉該合作事業委員會現擬定於十月一日正式成立、決設技術金融二股、擬撥欵一千萬元、作爲輔助國內合作機關 暨擴充原有農村合作社等經費、對於農業貸欵及工業貸欵、均將同樣重視、但其初步工作、決先派員分赴各省視察合作事業進行情形、然後交由各專家研究應興應革之處後、再行撥欵擴充或輔助、

繼絲繭而起 棉紗業銷路轉旺

近來蠶絲市面、稍見起色、而棉紗事業、亦漸趨暢旺、據紗業中人談、紗市每值秋節、輒復暢盛、蓋秋收以後、農民多從事紡織、日來紗銷、以粵桂濱帮、去胃較暢、因廣東雖有一紗廠、但範圍不甚大、而廣西雲南、則向係完全在滬採購也、且各紗廠自遭受不景氣打擊以來、減工者甚多、生產力遞減、今日銷路稍佳、轉易注目、惟紗市秋銷、恐與絲市外銷、均爲一時的、而來能遽抱永久之樂觀耳、

又據談民國二十年水災以後、紗市並不見受到任何影響、但至二十一年春季、乃覺紗市大疲、今年江北水災、情形慘重、深恐明年春銷、必更遭受深重之影響云云、

全國商聯會電請撤銷陝甘青省土布稅
迅予轉令以維民生

全國商會聯合會昨電國民政府行政院財政部實業部云(銜略)頃准湖北安陸縣商會農會聯銜號電略開、案據本縣農民代表陳形仁等呈稱、竊食本縣土地磽瘠、農產不豐、農民生計、向恃手工織成之土布、行銷陝西甘肅青海等省、以資救濟、前清時代、銷數極大、自民國成立、沿途各省對於土布抽收捐稅、因之土布銷路日見減少、迨國民政府奠都南京、紀念國貨不興、民生凋敝、首先通令各省、對於人工織成之土布、豁免稅捐、提倡國貨之苦心、人人感戴、不意陝甘青等省漠視通令、仍舊徵收、並巧立特稅名目、以欺罔愚、民國十八年我安邑民衆代表、聯名呈請湖北省政府財政廳、並電呈中央執行委員會及各機關各團體懇切呼籲、要求撤銷、當蒙中央執委會發交財政部辦理、並由財政部批示、以此項土布、核與部令標準相符、准予免稅、以符通案、由部通咨陝甘各省、對於通令熟視無睹、不但對於原有二稅不予免除、而反加增、尤感苛重者、即經一省復加一稅、如在陝甘加稅之後、經過甘肅又須加稅、甘省加稅之後、經過青省又須加稅、甚至一省之中、各劃區域、在甲區徵稅者、祗能在甲區銷售、如果轉至乙區、又要重徵稅捐、種種重複稅捐、不堪纍舉、我縣農民、因此有生計斷絕之虞、用特呈請鈞會、俯賜轉請撤銷等情、據此、相應電請貴會察核、迅予轉呈令飭陝甘青三省、遵照民七國民政府土布免稅通令、暨民十八財政部咨請免稅成案、即日撤銷所徵土布苛雜稅捐、俾客商減輕成本、源源來安收買、則安陸農民生計不致斷絕、以符政府提倡國貨之德意、藉爲變相之賑濟、庶安陸三十萬災黎、受惠靡涯矣、等由准此、理合電呈鈞府院部察核、懇准轉令陝甘青三省政府、飭令所屬、對於土布徵稅、即日撤銷、以暢土貨、而裕民生、至爲禱切、全國商會聯合會主席林康侯叩宥印、

朝鮮機昨離滬飛青
本市中日代表往歡送

朝鮮訪問機羅爾孫號、前日自京抵滬、由朝鮮飛行家愼鏞項氏駕駛、並坂田源吾機師、一同到滬、當日拜訪吳市長、賀有吉大使、在已於昨晨七時一刻、自龍華機場起飛赴青島、逗留一宵、如天氣良好、即飛大連轉朝鮮、市政府派王長春、日使署派中田參贊、以及日韓僑滬代表等送行、該機在場飛繞兩匝、即向東北冉冉飛去云、

法總領館昨舉行法使韋禮敦追悼會
在滬中外各國長官均往參加 法總領事主祭追悼儀式莊嚴

法國駐華公使韋禮敦追悼大會、於昨日上午十一時在天主堂街天主堂內舉行、由法總領事鮑德斯主祭、姚司鐸彌撒、追悼儀式頗爲壯嚴肅穆、中外各國官員前往參加追悼者頗多、

靈堂佈置 天主教堂天主聖像息台下置假靈櫬一具、上覆法國國旗一面、並罩以鮮花紮成亭閣式花罩一座、祭台前滿列孔祥熙宋子文吳鐵城等致祭花圈、台上燃白色巨燭一對、環棺則燃小白燭多支、四週滿懸黑紗、所排席次、左爲中國官員席、右爲外國官員席、及主席法領席、中爲法國各級官員席、後爲法國僑民及來賓席、後面左右則爲法國海陸軍代表等席、佈置簡單壯嚴、法捕房特派大批巡捕、在教堂四週戒備、

吊唁代表 昨日中外各國使節官員前往參加致祭吊唁者、計有行政院副院長兼財政部長孔祥熙、全國經委會常委宋子文、市長吳鐵城、駐法公使顧維鈞、外部駐滬辦事處處長余銘、科長趙鐵章、公安局長蔡勁軍、淞滬警備司令部參謀長許金源、市府秘書唐士煊、英大使賈德幹、總領事白利南代表雷尼、日大使有吉、總領事石射猪太郎、波蘭公使魏登濤、捷克代辦費哲爾、瑞士總領士拉戴、工部局總辦費利溥、上海惠主教、安慶梅主教、姚司鐸、暨主祭法總領事鮑德斯率同全體領館人員、法國駐滬陸海軍官員及法國僑民等二百餘人、

致祭情形 追悼大會致祭禮、於十一時一刻舉行、由法總領事鮑德斯主祭、教堂鐘聲停、參加致祭者、全體起立、即由徐家匯天主堂全體相公歌唱法國國歌及致祭歌、繼由姚司鐸舉行彌撒誦經祈禱、以慰英靈、次由惠主教梅主教雷司鐸率同男女教友參加誦經、琴聲和鳴、祭場空氣頗爲壯嚴肅穆、至十二時許禮成、由法總領事鮑德斯邀同參加致祭賓客、在靈前合攝一影、以留紀念而散、

總工會電粵請撤銷麩捐

各地油餅雜糧廠商、因反對粵省加征麩捐、發生停業罷運、迄今月餘、依然相持、本市總工會以各地油廠工人數達一萬二千餘名、因受罷業影響、致無工可做、生計已起極大恐慌、昨特電呈西南政務委員會、請予令飭粵省撤銷麩捐、迅謀解決、原電云、廣州西南政務委員會鈞鑒、查各地油餅廠商、爲反對粵省包商加征建築中山大學麩類附捐、引起停業罷運風潮一案、迭經該業呼籲制止、並由各團體電請撤消、迄未邀允准、以致相持月餘、延未解決、已形成長期停業之僵局、影響所及、便各地油餅雜糧、銷路呆滯、產商業受重大損失、而各地油廠、因無工可做、均經先後停車、萬餘油工、生計勢瀕絕境、若謀迅速解決、事態將益趨嚴重、竊查各地所產油餅、大都均可供給農民施肥之用、因其內含氣質較多、宜於南部氣候、故行銷粵省、竟占全國所產百份之六十三以上、是其有關我國農政、可以想見、當茲分貨肥料傾銷國內之時、政府當局爲獎勉國產、對此重要農產原料容宜減免捐額、俾利銷行、詎竟不此之圖、反加征附捐、使廠商增高成本、農民加重負担、產銷兩方俱蒙不利、竊期期以爲不可、爲此電請鈞會即行令知粵省政府剋日取消麩類附捐、俾各地廠商得以復業、庶萬餘油工、免成餓殍、臨電無任迫切之至、上海市總工會主席委員朱學範常務委員李夢南周學湘葉翔皋邵虛白沛雲叩、

陝蓉線昨仍未開航

歐亞航空公司陝蓉線、原定二十五日正式開航、旋因成都連日大雨、機場積水被阻、未能飛出、昨據該公司接得電告、機場積水未退、未便起飛、該巨型機昨日仍未飛出、至於滬新綫南行班期、原與陝蓉線啣接、前日亦順延一日、至昨日因得成都電報較遲、故起飛亦較遲、當晚未及抵滬云、

中航公司新購道格拉斯機即試飛

中國航空公司向美訂購之大型福特機兩架、道格拉斯機一架、絡續由美最時洋行裝運來滬、大型福特機一架、已正式加入航綫飛航、另福特機一架、下月即可運滬、至大型道格拉斯機、昨日已由航公司派員提取運送龍華機場、今日起開始裝置、據該公司機航組人談稱、道格拉斯新機月底可裝竣試飛、將來此機配航滬蓉直達航線飛航、速率、能於七小時內完畢上海成都間一千二百公里之長途航程、中間並可在南京漢口重慶三埠降落、誠開中國民用航空速率之最新紀錄云、

貸款會今日開會
商工廠抵押放款 綱要通過後即呈部實施

上海工商業貸欵審查委員會、爲扶助工業起見、議決在各行莊認借之信用小借欵項下、撥出三百萬元、辦理工廠營運抵押放欵後、綱要已由主席委員蔡增基擬就、函市商會徵求意見、今商會已將各業意見彙集、准今日下午四時、在河南路中國國貨銀行舉行委員會、提出討論、俟通過後、即呈請財政部核准施行、

傳以文談平陳列所古物下週決晾晒
滬市氣溫含潮濕易生霉 故博院古物亦在晾晒中

北平古物陳列所、寄存滬古物庫房內之五千餘箱、此次根據該所第二科長傳以文之報告、爲預防因潮濕將發生霉爛起見、應早加曝晒、免損古物、陳列所當經呈准內政部、由內部科員王榮及傳以文氏奉員來滬曝晒、茲傳以文已於前日抵滬、昨據語記者、因滬市氣溫潮濕過甚、現存古物之庫房、係假用中央銀行之棧房、非特爲保藏古物者、故設備方面、不能使此潮濕之氣溫與古物隔絕、霉濕實所難免、且陳列所古物多絲繡字畫書籍各類、非年予曝晒、難保安全、現定下週一日即可開始曝晒、因故博院檢點工作在進行中、且走廊中有博院晾晒之一部份古物、故尚須勻讓地點云、

減租會請重估地價

上海市減底房租委員會、昨爲要求當局重估地價事、分函第一特區市民聯合會、請轉函市土地局及公共租界工部局、又函第二特區市民聯合會請轉函法租界公董局、重估地價、原函如次、敬啓者、敝會自去年春季感市面露衰落之機、窺工商現凋疲之象、因思根本救濟、厥惟開源節流、而開源貴在自求多福、節流殆莫要於減低房租、本此謬見、大聲疾呼、回頭呼號結果、則以道高一尺、魔高一丈、阻力橫生、成績寥寥、今日房地產之現象如何、其趨勢又如何、蓋不減租無以謀復興市面、已成顯明之事實、而地價超過實際、尤爲減低房租之阻力、以前地產在日增月盛之黃金時代、當局輒隨時估價、今日地產情形、大非昔比、迄尚未聞當局有按照實際重估地價之舉、爲特函請貴會轉請市土地局工部局(工董局)重估地價、以切實際而利減租、庶幾復興有望、繁榮可期、市面幸甚、市民幸甚、

各業一致推行銀行承兌匯票
承兌匯票實行後即是增加籌碼 銀行業辦轉貼現資金可以通融

上海銀行業同業公會、聯合準備委員會、籌設聯合票據承兌所、創辦銀行承兌匯票、俟通過後、即實行、各業均一致推行、茲誌詳情如下、

銀行承兌 匯票辦法 辦法係由需要通融之工商業、提供抵押品於該所、得該所認可後、即可開發匯票由該所爲之承兌、此項承兌匯票、可由各銀行爲之購買或貼現、請求承兌者、即可藉此取得資金之通融、而銀行購買或貼現該項匯票後、如自身需要資金、仍可以賣出、或再貼現方式、以取得資金之通融、

中交三行 辦轉貼現 籌設聯合票據承兌所草案、暨銀行承兌匯票辦法、均已由聯合準備委員會擬草、並會經與各銀行領袖晤談、均認爲是項承兌匯票、爲救濟市面增加籌碼之唯一良法、聞中央中國交通三銀行、對於是項銀行承兌匯票、允辦理轉貼現、俟實行之後、由中央銀行每日公布貼現利率、今決俟銀行業同業公會通過後、即交聯合準備委員會籌備、

各業贊同 一致推行 記者昨向關係各業探悉、滬工商業之衰落、已達極度、自綢緞綿線兩業首創商業承兌匯票後、因該項匯票之貼現、能代替目下之信用放欵、雖未普及、但已收有成效、其銀行承兌匯票、能代替目下實行之動產押欵、與工商業之復興前途、休切相關、故盼望早日實施、各業均願一致推行之、俟實行之後、工商業之四底十底難關、決不致再發生如今年之難渡云、

上海九福公司出品

補力多

孫科　褚民誼題　張定璠　熊克武　陳夔龍　黃金榮　楊虎

政要名流一致贊許
或由親身實驗其確效
或親親友服後之奇功

補力多、有五種、各有特效、藥到病除、

純淨補力多 專治身體衰弱、代謝不良等症、男女老幼、人人宜服、

幾怪補力多 專治肺癆、腸癆、骨癆及一切頑固咳嗽、彙吐濃痰等症、

含碘補力多 專治哮喘氣急、瘰癧、梅毒、動脈硬化、風濕等症、

含砒補力多 專治血虧、神經衰弱以及各種漫性皮膚病等症、

規那補力多 專治營養不良、貧血、胃呆、病後虛弱、容易疲勞等症、

上海白克路二百五十號 九福公司發行
各埠各大藥房大商舖均有售

那痛苦病症！
每月總是這麼一套的老故事

絕對純潔對於天癸之循序進行毫無妨礙其止痛是天然的和平的但試紐祿豐那一套老故事這月可勿再演了

紐祿豐統治頭痛 牙痛 系痛神經痛 以及割傷燙傷灼傷創傷種種因傷之疼痛男女咸宜

各藥房皆有出售每瓶大洋二角或向上海江西路四五一號韋廉士醫生藥局購備一次購五瓶者大洋一元郵力不取不滿五瓶者每瓶二角郵力另加

可憐的阿因她是個老式女子每月總要受那痛苦的病症她不曉得一兩片紐祿豐便可速止其痛紐祿豐是婦女恩物能使她們行經舒適服後數分點一切疼痛都消尤妙者紐祿豐

紐祿豐

轉痛爲安

香港第一家
天壽堂姑嫂丸
婦女經期不調前後肚痛赤白帶服
海狗鞭健腎丸
治男子腎虛第一
總行香港德輔道中 分行廣州市十八甫
中外各埠公司藥房商店均有代理

意阿糾紛 對我國土產出口之影響
倘開戰非必需品勢必大受打擊

最近意阿糾紛、愈趨嚴重、英意艦隊、集中於地中海一帶、大有一觸卽發之勢、對於我國出口土產、有何影響、記者曾以此事走詢上海銀行調查處、承該處負責人詳告如下、據負責人云、如

戰事發生 意阿必出於一戰、

交通阻隔 而英國亦必捲入旋渦、則地中海航綫、爲其劃斷、自東亞至歐西、勢或繞道南非洲之好望角、或經美洲之巴拿馬運河、由大西洋進出、更或由海參威經西比利亞鐵路至歐洲、各國運輸費用、均較高昂、且意英鄰近各國、亦必萬分警備、以防不虞、一切生產消費、將失其常態、苟非必要之商品、消費自趨減少、

花生茶葉 我國平昔輸往歐洲之重要土產、勢

銷路必減 必感受打擊、其重要者、有如下列、㊀花生及花生仁、去年花生及花生仁出口達一千三百萬元之譜、其中運往荷蘭德國法國意國、英國丹麥挪威埃及等國者、達九百萬元左右、如戰事發生、出口必多阻礙、價格暫時恐有下跌之虞、㊁茶葉、去年紅茶出口值爲一千二百六十萬元、內運往英國者、值五百六十八萬餘元、運往荷蘭法國者各值八九十萬元、茶葉既非必需品、戰事起後消費必見縮減、又去年綠茶出口、值凡二千二百萬元之譜、其中運往摩洛哥者、達八百六十餘萬元、查摩洛哥係非洲之北岸、適處於地中海之南、一旦戰事發生、有遭封鎖之虞、故將來綠茶市面、殊不可樂觀也、㊂蠶豆、去年出口、值三百六十萬元、而運往意國者爲一百十一萬餘元、運往英國者爲八十四萬元、將來均有出口減阻之虞、㊃蛋類、去年蛋類出口、凡三千萬元、而運往英國者、達一千九百萬元、此次地中海航線、如斷絕運輸、自較困難、但蛋類之爲飲食中必需品、所受影響或不致甚巨、

蔴絲出口 ㊄蔴絲、去年白

影響至巨 蔴絲出口、值一千四百三十餘萬元、灰蔴絲出口值五十二萬元、運往法國者、達四百十萬元、黃蔴絲出口值三百萬元、運往法國者達一百十三萬餘元、生絲既非必需品、戰事起後、法國銷路、必致減色、㊅土絲、去年白土絲出口值五十一萬元、黃絲出口值三百七十六萬元、運往埃及者、值四十六萬元、戰事起後、該絲銷路、亦必減縮、㊆廢絲、去年廢絲出口、凡五百萬元、運往意國者、達一百五十三萬元、運往法國者、達九十三萬元、運往英國者達六十二萬元、一旦戰事發生、該絲市面必受極大影響、㊇蔴綢、河南蔴綢、去年出口值一百十萬元、內七十餘萬元、運往埃及法國及德國、山東蔴綢去年出口值三百三十萬元、內運往英國者值五十九萬元、運往法國者值二十七萬元、一旦戰事發生、當有相當影響、

地毯草蓆 ㊈地毯、去年地毯

略受打擊 出口、凡四百八十四萬元、內運往英國者、凡一百九十六萬元、地毯係奢侈品、一旦戰事發生、銷路亦有縮減之虞、㊉草帽鞭、草帽鞭去年出口、凡一百九十萬元、運往英國者、凡六十六萬元、運往法國者凡四十四萬元、該項草帽鞭、戰事發生後、或亦感受若干影響、此外金絲草帽、雖以美國爲最大銷場、但歐洲銷胃、亦不弱、開戰後或亦略受打擊也、(十一)地蓆及草蓆、去年地蓆出口爲一百二十五萬元、內運往荷蘭者八十萬元、草蓆出口爲三百九十三萬元、內運往英國者達一百六十萬元、運往荷蘭者四十一萬元、此二種商品、於戰事發生後、亦有若干影響、

日用物品 此外尙有鎢銻二

反有起色 金屬、運銷歐陸極巨、但此係軍事必需品、非辦不可、戰事起後、或反有起色也、上列所述、均屬受戰事不利影響之商品、至因戰事而反有起色之商品、亦不在少數、如花紗粉麥、卽其一例、大抵戰事之時、日用必需品、常能漲價、而奢侈品則易於跌價、而爲交戰國所需用之出口商品、常須銷路甚廣之商品、則不致受甚大之打擊也、

赴暹考察團 明晨開會選團長
團員林康侯今晚晉京

實業部爲考察實業起見、特呈准行政院、組織赴暹考察團、由中央黨部、外交部僑務委員會、及本市銀行公會、全國商會聯合會、上海市商會等、分別推派團員、並定雙十節左右出發、赴暹羅考察實業、並定明日(二十八日)上午九時、在行政院討論團長問題、茲經記者探悉全國商會聯合會與市商會、已推定林康侯爲團員、國際貿易局、行政院祕書處、於昨日函知林氏出席會議、兩函照錄於下、

商界團員 推林康侯

「逕啓者、案查本月十八日、准貴局第五三八號大函內開、(原函見日前報載從略)等由、又准第五四二號大函略開、前由各准此、當經敝會與上海市商會、推派赴暹考察團團員、旋准上海市商會電知、本會無相當人選、卽請貴會推派等語、茲敝會推定主席林康侯君爲赴暹考察團團員、相應函復貴局、卽希查照轉告、至紉公誼」、

明晨在京 推選團員

「逕啓者、查關於赴暹考察團團員暨團長人選、業經本日第二三一次行政院會議決定、茲定於本月二十八日(星期六)上午九時、在本院前樓第一審查室開會討論進行事宜、除分函外、相應函達查照准時蒞會爲荷、此致林康侯先生、行政院祕書處啓」、聞林氏將定今晚搭京滬路夜快車晉京出席會議云、

美豐銀行先清理五十元下存欵

字林西報云、美豐銀行清理員賀甫氏、頃已陳准美駐華法庭首席法官赫爾密克氏、將美豐銀行所有五十元(或外幣折合此數)以下之存欵、全數先行清償各存戶、此項存帳、共計三千二百七十三起、存欵總數達四萬二千元、業將於今日起、由賀氏以支票支付、惟所有自該行經理日起之利息、則概不算給、賀氏在其呈文中、略稱現在美豐銀行已陸續收到人欠債欵、計銀六十二萬五千元、預料在清理完畢之前、尙可收回不少欵項、該行所有帳戶、共有八千二百二十六戶、現在所清付者、均爲小數存戶、而存欵種類、則滬銀、津銀、美元、日金、英鎊等各各不同、其値價要皆不超過銀五十元、此次淸付之後、以後淸理工作、便可減少許多云、

昨日丹麥國慶 旅滬僑民休假慶祝

昨日爲丹麥國慶紀念日、旅滬該國僑民一律休假慶祝、官塲方面、並不舉行儀式、僅駐滬總領事施基爾、念同丹麥僑民聯合會、於昨晚八時、在靜安寺路國際飯店、舉行聯合歡宴、以誌慶祝、該國駐華公使歐斯浩、現正在滬、當時亦曾參加云、

招商局 實行新會計制度
兩主任下月一日就職

國營招商局奉交通部令實行新會計制度、由該部派定章鼎詩爲會計主任、已於日前抵滬、謁晤該局總經理劉鴻生洽談、至金庫主任一職、則規定由主管機關長官荐任、現已決定由吳鶴担任、經部令加委、兩君定下月一日到局就職、惟不舉行儀式、移交手續現正趕辦中、

市教局 續辦學術演講會

本市教育局主辦之學術演講、念四年度仍照例舉辦、茲聞第一次演講、已定本月念九日下午二時、假座愛麥虞限路中華學藝社舉行、敦請滬江大學校長劉湛恩演講、該局已通告市立中小教職員、及市立社教機關人員、概須依照前例持證出席聽講、不得無故缺席云、

新運會訂定整飭 服務團工作辦法

本市新生活運動促進會、爲努力推行新生活運動、特組織青年服務團、由陸京士担任團長、文鴻恩担任副團長、嗣文氏故後、由蔡勁軍氏繼任、該團過去服務成績、頗爲滬人士所贊譽、現該會爲進一步工作起見、特訂定辦法一種、以期加倍努力、辦法如下、「整飭青年服務團工作辦法、」(甲)督促、由市黨部負責人嚴促各區黨部常委努力工作、並以此事列入黨部工作考績、由市教育局嚴促各中學校長由教導主任或訓育主任負責促督學生踴躍工作、並以事列入各該校辦法之考績、由市公安局嚴促各分局長與各分局長察切聯絡努力從事、並以此事列入各該分局長考績、乙(考核)查明過去勤務之團員、須給奬章、嚴密規訂考核須知及考核報告、十月份起繼續印發進度表、以利考核、

中國工程師學會 滬分會今開常會

中國工程師學會、定於今日(二十七)假香港路銀行俱樂部、開九月份常會、敦請丹麥工程師林史可猗先生演講「顏色之科學組織及應用方法」、並備有儀器表演、通告已經發出、各會員未收到通告者、儘可前往、並歡迎眷屬參加云、

社會教育兩局主辦 柳子谷畫展盛况
昨第二日參觀者更擁擠

本市社會教育兩局、主辦之柳子谷國畫展覽會、於前日假座大陸商場六樓、舉行五天、詳情業誌各報、昨爲第二天、各界參觀者、更形擁擠、名畫家謝公展汪亞塵馬企周等、對柳氏作品、深表讚佩、教育局長潘公展、社會局長吳醒亞、均親自到場指示一切、市黨部委員吳開先陶百川、及江西地方法院院長魯省吾等、以柳氏作品名貴、當場定購數十幅、本市晨報館、以當局重視藝術、提倡國粹、殊表同情、爰於新夜報專出特刊、內容材料、至爲豐富云、

市動物園 運到大鯨製作標本
十月一日公開展覽

本埠市立動物園、於本年一月間、向崇明購得之巨鯨、運滬製作標本、茲已工程告竣、可於下月一日公開展覽、大通社記者探誌各情於后、

闢陳列室 該鯨陳列堋、在蓬萊路近泮坊九至十四號、共有單幢市房六椽、與動物園相毗連、自經市政府批示撥作陳列室後、內部已加修飾、並與動物園打通、至鯨體作黑色、四週圍有鐵桶、闢有入口出口兩門、使參觀人士、進退有序、不致擁擠、

定期展覽 記者昨日上午特趨訪該園沈祥瑞主任、據談、本園鑒於各界對巨鯨頗爲關心、爰特加工趕製、以期早日完工、茲已全部告成、房屋油漆亦已開始、如無阻礙、決可於十月一日正式公開展覽、以饜關懷人士之渴望、

永安銀公司倒閉後 歐建成又一被控案
昨訊又未到下次須拘提

永安銀公司自倒閉後、訟案累累、前有本地人朱震先、具狀第一特區法院以刑事自訴前任霞飛路永安分行經理孫遠猷、及源大鐵工廠經理張廷邦以侵占背信之罪、其起訴意旨、因永安開幕、由孫遠猷介紹自訴人到霞飛路分行爲職員、曾將滬西二圖十八坵基地八分七厘之方單一紙作爲保證、在去年十一月間、有源大鐵工廠經理張廷邦、因向永安銀公司借欵、該公司無現銀應借、故由經理歐達成擅將自訴人之保證方單託由張廷邦向南市徵祥錢莊抵做押欵洋二萬元、除由張廷邦借用半數、餘則均被永安銀公司用去、而後永安銀公司倒閉、自訴人非但生意停歇、而保證方單亦討還無着、近以土地局調查、始知該戶方單已被張廷邦領換土地執業證、抵押於徵祥錢莊、自永安銀公司倒閉後、徵祥莊恐押欵無人淸理、向地方法院追訴、已早判決、此案法院准詞後、由姜樹滋推事數度訊理、自訴人在訴訟期間、又追訴永安銀公司經理歐建成、同列被告地位、但歐建成屢傳祇投到一次、交保一萬元出外候訊、嗣後未曾到案、故姜推事對於孫遠猷張廷邦兩被告之部份、先告判決無罪、歐建成部份定期續審、昨午仍由姜樹滋推事蒞刑二庭審理、被告歐建成仍未到案、祇有辯護律師投案、稱被告有病、在崑山路醫院治療、病體不能到案、請求改期、姜推事謂本院因被告前次稱病、故特派警往醫院調查、據稱被告之病、早已愈好出院、何以此次又稱病不到、照此情形、實屬有意規避、下次如再不到、須出拘票拘提、並着保人負責、代理律師聞言諾而退、後姜推事傳永安銀公司企業部職員訊問一過、諭令改期十月七日再訊、

世界儲蓄部債權 移歸世界書局償還
訂定移轉辦法分期付欵
通告各債權人徵求意見

世界商業儲蓄銀行、自宣告停業後、經債權團委託沈豫善律師積極進行、業將儲蓄部債權移歸該行債務人世界書局承受償還、並通告各債權人徵求意見、茲分誌詳情於後、

▲協商妥定　該團儲蓄部債權、經商得該行債務人世界書局及世界銀行同意、將全數移歸世界書局承受償還、如債戶贊同者、卽可隨帶申請書、存欵憑證及印鑑、至該局事務部換取存摺、茲錄通告如下、「逕啓者、本團債權、移歸世界書局承受償還、十足收回原本、並有利息、已經協商妥定、詳八月二十五日通告、惟世界銀行淸算處方面、對於儲蓄部份、可以照上述辦法、移轉於世界書局、而對於該行紀念期內之紀念存欵、及往來存欵、現在尙須加以討論、未能卽行移轉、俟向該銀行淸算處繼續協商外、並以奉聞、如將來磋商一有結果、當卽通知、

▲移轉辦法　第一種、按照銀行淸算處核對後之結存數、分作十成、另加利息一成、共計本息十一成、(例如結存數一千元、另加利息一成計一百元、共計本息一千一百元)立摺時、先付現金一成、付淸爲止、逾期不取、不另計息、第二種、按照銀行淸算處核對後之結存數、作爲十成、定期三足年、年息七厘、(例如結存九成、計一千元、作爲十成、立摺時、先付現金一成計一百元、其餘九成卽九百元)到期憑摺將本利一次照付、中途概不提取、逾期不取、不另計息、第三種、按照銀行淸算處核對後之結存數、如未滿洋五十元者、可全數換取該公司禮券、該項禮券、向上海本埠及外部該公司各分店換取貨物、槪作現欵十足通用、永久有效、

▲徵求意見　昨據律師沈豫善告記者云、如不贊成該項辦法之債戶、可去函聲明、以便定期召集另商辦法、茲錄該債權團通告如下、本債權團自委請沈豫善律師迭次交涉以來、已得有相當辦法、曾經分別函告、查已登記各戶、照所定辦法、表示同意、辦理手續完竣者固多、惟前次函告、間有無法函件退回、足徵當時登記各戶中、住址已有改變、茲特通告周知、所有已登記各債權、如同意照所訂辦法辦理手續、及尙有未經登記之債權人、亦贊同所定辦法者、均於一星期內至本辦事處(公共租界孟德蘭路一八六號)索閱辦法、事關債權人一般利益、特再通告、諸希公鑒、

西施樂劇公演盛况

上海劇院於昨日起、假座卡爾登大戲院公演五幕古裝「西施」樂劇、日夜兩塲均告客滿、後至者仍絡繹不絕、第一幕吳王夫差審訊越王勾踐時、佈景旣富麗堂皇、而舞台空氣復備極恐怖緊張、全場千餘觀衆、無不爲之凝神摒息、第二幕越囚於石室中演至亡國悲痛聲淚俱下時、頗引起觀衆之同情、而石里明調戲越王夫人一段演來尤使人憤慨、第三幕鄭旦之歌舞一場、背景爲一春光明媚之早晨、景色淸麗、淸歌妙舞、幾令人疑在仙鄉、第四幕吳王夫差之沉緬酒色、伍子胥之慷慨陳詞、西施之巧言令色、鄭旦之跳樓自殺、一幕中高潮迭起、緊張之至、第五幕吳王夫差國破家亡、太宰伯嚭受擒被殺、西施范蠡功成出亡、乃該劇最後之高潮、各幕中並夾有「浣紗舞」「干將舞」「蘇台舞」等名歌有「蘇台歌」「思想曲」「浣紗歌」「教我如何能忘你」「我夢中的姑娘」「薪膽歌」等、均爲歌舞事象之傑作云、

私用包車領照須速

凡私用包車之欲繼續領取冬季照會者、應於十月十六日以前、至公平路五九六號私用包車照會間領取、若逾期始往領照者、照例給以新牌號、並須於普通照會費八元之外、繳納登記費、照會繼續請求單、由工部局印發、需要者可向公平路照會間、或工部局捐務處及就近捕房索取、並爲避免遲誤起見、填寫請求單時、應注意單上所填一切俱屬正確、一切印章簽字等、均與上季請求單上所有者相符、公平路照會間辦公時間、自十月一日至十六日、上午八時至十二時、下午二時至四時、十月十七日至本年年終、上午九時至十二時、下午二時至四時、星期六日、上午工作至十一時半停止、

市教育局通令採用 兩用英漢模範字典

增訂本新書數萬不久卽行售罄
重版現已出書特價不日卽截止

求解作文兩用英漢模範字典、爲著名英語字典學家張世鎏等、精心結構之作、內容編制、頗多創例、於具備普通字典之一切功用外、兼有作文修辭會話及商用字典之長、就其釋註而言、以博採衆長、簡明確當、取勝、單字依其詞性、分條註釋、明若列眉、複詞成語及其所附多量之例句、各繫以淺易暢達之漢譯、字之用法有須詳細解釋者、並以漢文註解、以盡其意、讀者可藉釋註旣得字之眞詮、而又獲知單字複詞及普通成語在文法上之用法、其在學術上之價値、已早有定評、此次更根據最新西籍多種、加以增訂、計單字由三萬五千、而增至四萬以上、複詞與例句、由十一萬條而增至十二萬以上、並於原有四種附錄外、增加注音人名地名表、及略語表二種、綜計附錄所收在一萬條以上、至定價則照舊不加、最近上海市教育局、以該書內容充實、適合中等學生之用、特訓令全市各中學學生一律採用、聞該書增訂本自發售特價以來、銷行極暢、新書數萬冊、不久卽行售罄、而購者踵至、不敷供應、會定有先交發票俟出書後、再憑發票取書辦法、茲悉重版業已趕印出書、每冊定價二元五角、特價祇售二元、特價不日卽將截止云、

慈幼協會幹事部 明午公宴丁淑靜女士

中華慈幼協會執行委員兼教育委員丁淑靜女士、前於本年六月間出國、代表中國女靑年協會、參加在瑞京日內瓦舉行之世界協會、參加在比京卜魯塞爾舉行之第五屆國際家庭教育會議、頃丁女士執行任務完畢、經於日前返滬、聞中華慈幼協會幹事部同人、以丁女士此次遠涉重洋、爲祖國增光、卽訂於明日(廿八日)午刻、假香港路海軍靑年會爲丁女士洗塵、歡宴後、丁女士並將報告此次出國參加國際家庭教育會議之經過情形云、

出版界消息

▲歌星畫報　歌星畫報第三期、爲秋遊特輯、有歌星圖照一百六十幀、較第二期更形新奇、更形名貴、准於十月一日出版、每冊售大洋二角、預約優待特價八折、預約地點、上海老西門外唐家灣厚德里口歌星畫報社、

▲客觀半月刊　本埠客觀社主編之客觀半月刊一卷三期、現已出版、內容有我們的沉默、魯迅之關於新文字、柳乃夫之英美競爭下的加拿大、陳衛道之拉丁化、並不打算立刻廢止漢字之商榷、莎金之現象本質與偶然必要、以及時事解說(四篇)、社會種象(四篇)、名辭淺釋(五則)、文化街(五則)與剪貼等欄、聞該刊定價零售五分、預定全年一元、總經售處爲本埠羣衆雜誌公司云、

各界短訊

▲華歐新廠落成開幕　華歐製糖廠、於國貨界素具悠久歷史、以總經理陳菊生氏之經營得法、業務日趨繁榮、昨日爲南市滬閔南柘路新建廠房落成開幕之期、情形熱鬧、來賓甚衆、計到名流黃金榮、虞洽卿、袁履登、王大奎、朱警、沈長賡等數百人、由陳氏親自殷勤招待、並偕同參觀廠房、該廠所有機器、均係最新式者、規模宏大、來賓均贈以該廠精美糖菓一包、當時車水馬龍、極一時之盛、

▲周樹霖眼科醫師體邺貧病　眼科專家周樹霖醫師、留日多年、畢業東京醫科大學後、專攻眼科學與細菌學、復在該校眼科教室担任助教三年、對於學理及臨床經驗均極豐富、在日時曾發明角膜潰瘍特效藥及乳兒鉛中毒盲眼之療法等、深得日方人士信仰、允推此道三折肱妙術、並爲病家治療疾病、頌聲載揚、固已遐邇遍傳矣、茲者周醫師於一般貧病無力就醫、乃特闢每晨八時至九時爲施診時間、只收號金四角、從此楊枝一滴、遍澤春申之隅、海上病家、幸斷注意焉、周醫師診所在南京路大陸商場五樓五三九號、電話九四八五〇、

行將付印

欲確知您的大名是否列入
請卽定裝電話！

增進營業——所有營業部主任都知道適當的電話和完備的列名——列名在用戶名號欄和分類欄——都是有效的省費的成功的方法來增進營業。

家庭與社交——現代的人們都覺得電話的必要性是有加無已。在處理家事，朋友社交，購買物品，緊急事件等等時候……您要享受電話的利益麼？

您的朋友要找您的時候，他們能夠在電話簿找着您麼？

冬季電話簿快要付印了。欲確知您的大名是否列入，最好現在定裝電話。請查詢本公司營業部，或任何職員也都樂於代您服務的。

請卽日向本公司營業處（電話九四〇九〇）定裝電話，或通知任何職員，也是樂於替您服務的。

上海電話公司

江西路二三二號　電話九四〇九〇

M.T. 25-35

法言

王用賓題

新刑法評價（一九〇） 弘之

誹謗罪之不罰條件

新刑法第三百十一條規定：「以善意發表言論，而有左列情形之一者，不罰。」其第二款爲「公務員因職務而報告者。」

公務員執行職務，有時對於他人之行爲，予以指摘或傳述，實事所恆有，尤以有追訴處罰犯罪及監察職務之公務員，本係檢發他人違法失職爲其職務，其因執行職務所爲之行爲，自不能謂爲犯罪，使負誹謗之責任。

然査刑法第二十一條規定：「依法令之行爲不罰」，公務員執行職務，本有法令爲根據，如因執行職務而指摘傳述，依該條規定，即足爲違法性阻却之原因；其基於上級公務員職務上合法命令而爲者，依同條第二項之規定，亦本在不罰之列，本條第三款之規定，既爲總則所已經規定之事項，自無更贅明文之必要。

總則爲分則各章共通適用之原則，分則有特別規定時，始排斥總則之適用，故分則上特別規定之事項，必與總則異趣者，始能見其實益，若更於分則爲與總則同旨趣之規定，則徒見其重複，故本條第三款之規定，實可刪除。

律師公會 昨開執監會

請部注意發律師證 通過新會員共四人

上海律師公會昨晚七時、在會所召集第二零八次執監委員聯席會議、出席委員沈鈞儒、陳志皋、董爐、章維清、申應試、胡崇基、徐佐良、葛之覃、張世傑、黃曾杰、吳國昌、毛雲、孫祖基、朱扶九、華懋生、朱亞揆、陳霆銳、江一平、袁仰安、周是膺、張鵬聲、殷士傑、史良、施霖、朱、鳳、池、潘洲、錢中道、俞承修、富剛、候、查人偉、王友林、鄂森、嚴蔭武等、公推江一平爲主席、戴繼先紀錄、開會如儀、茲將提案錄下、（一）主席報告司法會議經過情形、（二）司法行政部批復建議民事聲請案件、由會發行聲請一節、應毋庸議案、「議決」存查、（三）上海第二特區地方法院令知所請改善領款辦法一節、應向高三分院呈請一案、「議決」再呈高三分院、（四）律師法草案應請核議案、「議決」印送全體會員、於一星期內將意見報會、（五）宋士驤會員函陶出獄人保護會進行狀況案、「議決」促常委會進行、（六）會員汪翺吾錢錚等經營商業、請求許可案、「議決」汪翺吾一員應請報明兼營商業之職業後再核外、其錢錚一員、通過、（七）沈鈞儒委員報告、上海地方法院接洽准許律師於偵查期中、向看守所內接見人犯案奮許可之經過情形案、「議決」轉知各會員、（八）徐佐良委員報告交擬律師法律顧問證書用紙、現經擬訂式樣、請核議案、「議決」推華懋生孫祖基俞承修委員審查、（九）常務委員會報告致函盧興原會員、制止以中英律師登報、請求追認案、「議決」通過、（十）徐佐良委員提議、常委王培源判罪被押、不能執行職務、應開除執委常委職務案、「議決」俟接到法院令知後再核、（十一）殷士傑委員等請求對高等分院議案、請複議案、當由主席提付表決、結果贊成複議者不及三分之二、應予否決、（十二）沈鈞儒委員報告在全國司法會議期中、組織中華法學會、及最高法院對新生案所下撤銷不許上訴之裁定及停止執行案、聲請入會案、（十三）趙毓湘周鯤奚翔觀龔廷瑞等、請入會案、「議決」通過、（十四）應否呈請司法行政部對於政治系畢業生請領律師證、予以注意案、「議決」通過、（十五）應否通函全體會員愼重介紹律師入會案、「議決」通過、

佈告二

□第一特院

▼拍賣動產 ▲十月四日上午拍賣紀春東熙華德路莊源大弄口四三二號內動產最低價一百六十一元五角 ▲十月五日上午十時至十二時拍賣陳興泰營造廠楊樹浦松盤路普愛坊二三四四六號內動產最低價二十二元四角

□第二特院

▼拍賣動產 ▲九月三十日上午八時拍賣天然池浴室憶自爾路蔭餘里六三號內動產最低價五百二十八元一角

□地方法院

▼拍賣不動產 ▲十月九日在本院投標十月十四日開標拍賣關章文之不動產最低價二千零三十九元九角 ▲十月九日在本院投標十月十四日開標 拍賣錢豐華之不動產最低價一萬一千四百零一元三角九分 ▲十月九日在本院投標 十月十四日開標拍賣陳芳記之不動產 最低價房價一萬七千三百三十元地價七萬一千五百七十元 共八萬八千九百元

判決二

□高二分院

▼民事判決（廿六日）▲秦之蓀與王長昇請求支付票款上訴一案（主文）上訴駁回第二審訴訟費用由上訴人負擔▲王連興號王蘇氏與上海製革廠貨款上訴一案（主文）上訴駁回第二審訴訟費用由上訴人負擔本判決所維持之第一審判決准予假執行

▼刑事判決（念六日）▲金家生因鴉片上訴一案（主文）上訴駁回▲林子清因妨害風化上訴一案（主文）上訴駁回▲桑志傳因桑堅亭等搶奪等罪上訴一案（主文）原判決關於桑胡氏遺棄部分撤銷桑胡氏被訴遺棄部分免訴 其餘之上訴駁回▲沈丁氏因鴉片上訴一案（主文）原判決關於沈丁氏之部分撤銷沈丁氏幫助吸食鴉片處罰金一百元如易服勞役二元折算一日 烟泡十粒烟灰少許烟槍一支烟燈一盞烟盤一只烟扦等二件沒收

□第一特院

▼民事判決（念六日）▲上海銀行靜安寺路分行訴張翊飛等借款案（主文）被告張翊飛應清償原告借款銀六十元並支付違約金六元如就其財產執行而無效時被告聞竹生李晉侯應代負連帶償責任被告劉鬱撲應清償原告借款銀七十元並違約金七元如就其財產執行而無效時被告張紫薇蔣宗雄應代負連帶償責任 被告王安祥應清償原告借款銀六十元並支付違約金六元如就其財產執行而無效時被告王賚祥應代負履行責任前三項判決應予假執行 原告其餘之訴駁回訴訟費用由原告負担十分之一其餘十分之九由被告張翊飛劉鬱撲王安祥比例負担▲泰利公司訴沙連根等欠租案（主文）被告沙連根應支付原告銀一百九十二元錢能果證應支付原告銀一百五十四元王子鳳應支付原告銀四百五十一元王承榮應支付原告銀二百二十元周福順應支付原告銀一百五十四元訴訟費用由被告等比例負担▲志一銀公司訴李一鶚等借款及履行保證債務案（主文）被告李一鶚應即清償原告銀五百卅四元六角三分及自民國念四年一月一日起至執行終結日止按月一分六厘之利息如其財產不足清償由被告黃文臺代負履行之責訴訟費由被告李一鶚負担▲葵生訴陸蘊佳借欵案（主文）被告應償還原告借欵銀卅元 訴訟費用由被告負担本判決應予假執行▲中國旅行社訴利賓公司欠欵案（主文）被告應支付原告銀二千五百零九元六角八分及自民國二十四年十月二十六日起至執行終了日止之週年五厘利息訴訟費用由被告負担▲信源五金號訴金少華貨欵案（主文）被告應支付原告銀二千六百三十四元七角二分 及自民國二十四年六月二十八日起至執行終了日止之週年五厘利息 訴訟費用由被告負担 ▲阿木生訴姚鳳岐借欵案（主文）被告姚鳳岐姚阿七應連帶支付原告銀一千一百元 准自中華民國二十四年九月起每月清償一百元訴訟費用由訴被等連帶負担▲黑友拉生訴張文生等借欵並履行保證債務案（主文）被告張文生應償還原告銀七十元准以一個月爲一期均分五期給付 如就其財產強制執行而無效果時由被告朱加寶代償本件應予假執行 訴訟費用由被告張文生負担 ▲烏崖訴陳旭初借欵案（主文）被告應清償原告銀一千六百元 及自本年八月十一日起至執行終了日止按月九厘五毫之利息訴訟費用由被告負担 本判決原告提供銀一千六百元或相當之有價證券担保後 准予假執行▲義品銀行訴王廣岐等支付欠租案（主文）被告王廣岐應支付原告銀一百六十元五角吳其壽應支付原告銀六十二元三角 蔣名振應支付原告銀三百八十七元六角劉月琴應支付原告銀六十四元八角 朱根生應支付原告銀二百一十九元二角五分 張士衛應支付原告銀二百六十元另七角 原告其餘之訴駁回訴訟費用除被告吳其壽部分應由原告負担五分之三 被告吳其壽負担五分之二外其餘由被告等比例負担 ▲上海悖叙商業儲蓄銀行訴中悠潤等欠款案（主文）被告等應就史順華洋服店財產償還原告銀一千元 及自民國二十年五月十日起至清償日止週年五厘之利息 如財產不足清償時負連帶償還之責如無力償還時由被告劉時補代爲償還原告其餘之訴駁還訟費由被告等連帶負担 ▲五別克生訴陳紹春等借款案（主文）被告等應連帶清償原告銀一千元 其中銀七百元自中華民國二十四年二月三日起 銀三百元自同年三月九日起 均至全部清償日止按月一分五厘計算之約定利息 訴訟費用由被告等連帶負担 ▲昇源猪行訴劉阿祖等貨欵案（主文）被告劉阿祖應清償原告銀一千一百五十元另六角九分 丁士根應清償原告銀一千七百五十元另三角六分 關於丁士根部分准自本年九月底起分八個月平均還清 訴訟費用由被告等比例負担▲大陸製版公司訴陸步洲票欵案（主文）原告之訴及假執行之聲請均駁回訴訟費用由原告負担 ▲正記五金號訴旗豐機器廠等貨欵案（主文）被告旗豐機器廠應清償原告銀一千六百三十一元九角二分 被告何振遠應清償原告銀二百九十元零五角八分 均自中華民國二十四年八月二十三日起至執行終結日止 按週年百分之五給付利息 訴訟費用由被告比例負担 ▲義品銀行訴曾福思等欠租案（主文）被告曾福思應支付原告銀二百二十三元一角張季芳應支付原告銀一百六十二元五角趙錫華應支付原告銀一百五十六元五角吳漁帆應支付原告銀一百五十六元五角周金標應支付原告銀二百四十一元七角五分 王財元應支付原告銀一百二十五元二角訴訟費用由被告等比例負担 ▲王慶章訴陳昌坤等支付租金及履行保證責務案（主文）被告陳昌坤應支付原告租金五百二十元如經執行無效被告姚全泉應付代償之責訴訟費用由被告陳昌坤負担 ▲泰利公司訴周永興支付欠租案（主文）被告應支付原告租金一百八十四元 訴訟費用除解部分外由被告負担 ▲楊金生訴高順珍清償借欵案（主文）被告應償還原告銀三百元及自民國二十四年一月二十四日起至執行終了日止按月一分五厘之利息 訴訟費用由被告負担▲汾興經租賬房訴邱義生等支付欠租案（主文）被告邱義生應支付原告銀五百五十八元一角東來桂圓號應支付原告銀三百五十一元一角六分並均自起訴日至全部清償日止週年五厘計算之遲延利息被告南昌號就東來桂圓號之財產執行無效果時負代償之債務春榮就析晃卿之財產執行無效果時負代償之責原告其餘之訴駁回 訴訟費用由被告邱義生東來桂圓號及晃卿比例負担本件於原告提供現金一千三百元後准予假執行▲盛忠義訴王通民借款涉訟案（主文）被告應償還原告銀二百元及自民國二十一年九月十日起至執行終了日止週年一分之利息訴訟費用由被告負担▲白杏生訴葉松鶴等借款涉訟案（主文）被告葉松鶴所欠原告銀七十元限令均分七個月付還 如就其財產經强制執行而無效果時被告陳各和周來發應連帶代爲償還訴訟費用由被告葉松鶴負担 本件關於被告葉松鶴部分判決應予假執行▲脫利浦生訴王修清等借欵並履行保證債務案（主文）被告王修清應償還原告銀一百九十元 准自判決確定之日起以一個月爲一期均分十期給付如就其財產強制執行而無效果時由被告徐德明代償訴訟費用由被告王修清負担▲別興生訴張照生借欵並履行保證債務案（主文）被告張照生應償還原告銀一百五十元准自判決確定之日起以一個月爲一期均分十期給付如就其財產強制執行而無效果時由被告徐老板代償訴訟費用由被告張照生負担▲何啓文訴嚴煥章等借欵並履行保證債務案（主文）被告嚴煥章應償還原告銀二百元及自民國二十一年一月一日起至執行終了日止按月一分之利息 如就其財產強制執行而無效果時由被告劉寶林代償訴訟費用由被告嚴煥章負担 ▲元隆復記木行訴姚二文支付票欵案（主文）被告應支付原告票欵銀五百元 及自二十四年五月十一日起至執行終了日止 週年六厘之利息本件應予假執行訴訟費用由被告負担 ▲張振山訴賓樂喜等支付欠租案（主文）被告賓樂喜藏金本各應支付原告租金九十九元本件應予假執行訴訟費用由被告等平均負担 ▲恆業公司訴吳海寰支付租金案（主文）被告應支付原告租金一百四十六元八角 訴訟費用由被告負担▲賓良鵬訴顧阿祥求償債欵案（主文）被告應給付原告銀五十七元 本件應予假執行訴訟費由被告負担 ▲勒郎生訴四阿唐等清償借欵案（主文）被告等應連帶負責償還原告銀二百八十元 限令均分十四個月給付訴訟費由被告等連帶負担▲朱順祥訴姚希琛票欵案（主文）被告應支付原告票欵銀二百元及自二十四年六月二十日起至執行終了日止週年六厘之利息本件應予假執行 訴訟費用由被告負担 ▲特利普生訴徐姚姚借欵案（主文）被告應償還原告銀一百八十元准均分十個月給付訴訟費用由被告負担 ▲還善經租賬于俊卿租金及遷讓案（主文）被告應支付原告租金二百零九元又小銀角七十七角並遷讓其承租之坐落檳榔路第八百五十三號房屋交還原告本件關於遷讓房屋部分應予假執行訴訟費用由被告負担 ▲勒郎生訴沈㑂和借欵案（主文）被告應償還原告銀七百元准自判決確定之日起以一個月爲一期均分十期給付訴訟費用由被告負担▲色藍生訴沈汝成保證債務案（主文）被告應代色錫周償還原告銀四百元准自判決確定之日起以一個月爲一期均分十五期給付訴訟費用除撤回部分外由被告負担 ▲聯合印刷公司訴市民報社等賠償損害案（主文）其餘之訴駁回訴訟費用由原告負担 ▲姚蕘生訴李鴻甫票欵案（主文）被告應支付原告票欵銀三百元並自本年四月十日起至清償之日止週年五厘之利息前項判決應予假執行訴訟費用由被告負担▲中國墾業銀行訴大華銀公司欠租遷讓案（主文）被告應支付原告銀一千三百四十二元六角五分並遷讓出屋則於上開欠租範圍內確認原告對於被告置於租賃屋內之全部動產有留置權訴訟費用由被告負担本件關於遷讓部分於原告提供現金八百元之後應予假執行 ▲春生裕麵粉店訴陳萬興麵坊貨欵案（主文）被告應支付原告貨欵銀二百八十九元六角五分訴訟費用由被告負担 ▲屋大物生訴許勝午借欵案（主文）被告應償還原告借欵銀六十元前項金額准被告自判決確定之日起按月月底向原告付銀二十元 前項判決應予假執行訴訟費用由被告負担 ▲泰利公司訴周丙基等欠租案（主文）被告周丙基應向原告支付租銀一百二十九元六角如就其財產執行無效時被告莊德興應負代償之責前項金額准被告周丙基自判決確定之日起按月向原告付銀四十三元二角訴訟費用由被告周丙基負担 ▲蔡旭洲訴雙龍茶園等欠租案（主文）被告雙龍茶園應償還原告房租銀二百十元限令按月撥還銀七十元至還清爲止被告曾金記應償還原告房租銀一百八十元限令按月撥還銀六十元至還清爲止訴訟費用由被告等比例負担▲陶懋林訴楊楚英欠租案（主文）被告應償還原告銀二百元原告假執行之聲請駁回訴訟費用由被告負担▲管道生訴李國榮借欵案（主文）被告應償還原告銀七十元訴訟費用由被告負担本件應予假執行▲鄭樂記經租賬房訴李裕珍等欠租案（主文）被告李裕珍應償還原告欠租銀一百十九元限令按月撥還銀四十元至還清爲止被告賀財玉應償還原告欠租銀百五十元限令按月撥還銀五十元至還清爲止被告周文應償還原告欠租銀一百五十二元限令按月撥還銀五十元至還清爲止訴訟費用由被告比例負担▲鴻益號訴馬松巖租金案（主文）被告應支付原告銀一百八十元 訴訟費用由被告負担▲吳冠華訴謝忠林貨欵案（主文）被告應支付原告銀八十元 本件應予假執行訴訟費用由被告負担▲茄軋生訴李大生借欵案（主文）被告應償還原告銀一百五十元限令均分十個月給付 訴訟費用由被告負担 ▲施袁林訴歸芙笙欠租涉訟案（主文）被告應給付原告銀八十元訴訟費由被告負担 本件應予假執行▲潘小松訴蔡文彩返還保證金等案（主文）原告之訴駁回訴訟費用由被告負担▲協大東米號訴徐達米欵案（主文）被告應償還原告米欵銀三十二元 訴訟費用由被告負担本件應予假執行▲殺勒朋生訴許維智借欵案（主文）被告應償還原告銀四十元限令按月撥還銀十元至還清爲止訴訟費用由被告負担 本件應予假執行 ▲中國墾業銀行訴張理卿等欠租及遷讓房屋案（主文）被告張理卿應給付原告欠租銀四百八十元被告周長成煤號應給付原告欠租銀三百元確認原告對於被告等置於租賃房屋內之動產有留置權原告其餘之訴及假執行之聲請均駁回 訴訟費用由原告負担十分之三餘由被告等比例負担 ▲中國墾業銀行房地產部訴徐友恭等欠租案（主文）被告徐友恭應給付原告欠租銀四百元 被告巫鐵生應給付原告欠租銀三百元被告東林應給付原告欠租銀一百五十元 並確認原告對於各被告所有置於租賃房屋內之動產有留置權 訴訟費用由被告等比例負担 ▲康記經租處訴法坤和尙等欠租案（主文）被告法坤和尙應給付原告欠租銀一千一百四十元 如經强制執行而無效果應由被告潘厚生代爲淸償原告假執行之聲請駁回 訴訟費用由被告法坤和尙負担▲福中公司訴馮永興欠租並終止租約案（主文）被告應給付原告銀三百零八元及自起訴日起至執行終了日止週年五厘之利息原告其餘之訴駁回 訴訟費用由原告負担五分之一被告負担五分之四 ▲沈大而森訴張宏哲等借欵及履行保證債務案（主文）被告張宏哲應償還原告銀一百二十元准均分十個月給付如經執行無效被告董壽增應負代償之責訴訟費用由被告張宏哲負担 ▲業廣公司訴許生祥等欠租案（主文）被告許生祥應償還原告銀二百五十四元七角被告張裕慶應償還原告銀一百二十四元被告苗興發應償還原告銀一百二十八元 被告鄒兆興應償還原告銀一百十三元二角 訴訟費用由被告等比例負担 ▲李錦章訴劉雲保於本院民國二十三年執簡字第三七六三號案所請執行拍賣在靜安寺路第一五七七號至十五七九號永大橡皮五金號之動產提起執行異議之訴案（主文）原告之訴駁回訴訟費用由原告負担 ▲慢記電料號等訴陳廷發貨欵案（主文）被告應清償原告慢記電料號銀五百七十元九角八分 又清償原告鴻康電料行銀五百四十八元三角三分 訴訟費用由被告負担

▼刑事判決（念六日）▲老閘捕房訴周同生鴉片案（主文）周同生意圖供犯罪之用持有鴉片處罰金二十元 如易服勞役以二元折算一日 烟土二小包沒收 ▲老閘捕房訴朱阿毛竊盜案（主文）朱阿毛竊盜累犯處有期徒刑二月 贓物發還 ▲老閘捕房訴郎友官竊盜案（主文）郎友官無罪施以感化教育四月▲總巡捕房訴錢根福妨害公務案（主文）錢根福對於公務員依法執行職務時施强暴處拘役七日▲總巡捕房訴陳永興竊盜案（主文）陳永興竊盜處拘役十五日贓物發還▲戈登路捕房訴諸振祿竊盜案（主文）諸振祿竊盜處有期徒刑三月 ▲新閘捕房訴戴鳴臯竊盜案（主文）戴鳴臯魏永甫竊盜各處拘役三十日 ▲靜安寺捕房訴王光時竊盜案（主文）王光時連續夜間侵入住宅竊盜處有期徒刑九月火柴一盒小刀一把均沒收 ▲匯司捕房訴胡如玲竊盜案（主文）胡如玲竊盜處有期徒刑一月緩刑二年 ▲虹口捕房訴梁爲等傷害案（主文）梁爲傷害人身體處罰金六十元如無力納完以一元折算一日易服勞役 歐陽能無罪 ▲虹口捕房訴倪連慶竊盜案（主文）倪連慶竊盜處拘役二十日 ▲嘉興路捕房訴季榮林鴉片案（主文）季榮林意圖供犯罪之用而持有鴉片代用品處罰金五十元 如無力完納以一元折算一日易服勞役 紅丸一包沒收▲榆林路捕房訴胡四金詐欺案（主文）胡四金意圖爲自己不法所有侵占自己持有他人之物處拘役五十日 ▲虹口捕房訴陳瑞亭竊盜案（主文）陳瑞亭竊盜處拘役五十日▲匯山捕房訴戴長華等竊盜及贓物案（主文）戴長華累犯竊盜處有期徒刑四月胡天餘無罪▲匯司捕房訴王阿來等鴉片案（主文）王阿毛吸食鴉片處罰金三十元 如易服勞役以二元折算一日烟具等件沒收 王阿來周香生均無罪 ▲戈登路捕房訴陳阿祥竊盜案（主文）陳阿祥夜間侵入住宅竊盜處有期徒刑三月▲丁梓華訴儲永林詐欺發支票案（主文）儲永林故意將金額超過其存數而發支票處罰金二十元 如易服勞役以二元折算一日附帶民事訴訟原告之訴駁回 ▲總巡捕房訴李盛林妨害秩序案（主文）李盛林無罪 ▲匯司捕房訴余汪標竊盜案（主文）余汪標夜間侵入竊盜處有期徒刑六月 陳王亭訴凌公威濫發支票案（主文）凌公威無罪 ▲新閘捕房訴王雙喜鴉片案（主文）王雙喜吸食鴉片代用品處拘役三十日紅丸八小包連同包紙沒收▲匯司捕房訴施金狗等鴉片案（主文）施金狗顧林氏意圖供犯罪之用持有鴉片代用品各處罰金二十元 如易服勞役以二元折算一日朱和尙連續販賣鴉片代用品處有期徒刑一年二月紅丸二十二小包雙角二枚銅元九十六枚沒收▲劉永根訴王橋龍等濫發支票案（主文）王橋龍蔣承璋均無罪 ▲老閘捕房訴龔金其竊盜顧阿坤寄藏贓物案（主文）龔金其搬運贓物處有期徒刑三月 顧阿坤寄藏贓物處罰金五十元 如易服勞役以二元折算一日 ▲虹口捕房訴李忠竊盜案（主文）李忠累犯竊盜處有期徒刑六月 ▲老閘捕房訴咸鴻祥等鴉片案（主文）咸鴻祥幫助販賣鴉片代用品處有期徒刑九月 併科罰金四十張阿元朱寶林吸食鴉片代用品各處罰金十五元 王阿奇袁阿弟吸食鴉片代用品各處罰金三十元金鳳林吸食鴉片代用品處拘役四十日罰金如易服勞役以二元折算一日 紅丸四十粒灰少許海洛英四小包槍八支燈三盞沒收▲老閘捕房訴宋陳氏等鴉片案（主文）宋陳氏幫助販賣鴉片代用品處有期徒刑六月併科罰金三十元朱文豪王信志吸食鴉片代用品各處罰金十五元 罰金如易服勞役以二元折算一日紅丸十粒海洛英五小包槍三支燈一盞秤一付沒收沈少連顧蘭名張阿寶王桂珍無罪▲總巡捕房訴王傳生等鴉片案（主文）王傳生販賣鴉片累犯處有期徒刑一年併科罰金四十元葉唐菊朱紀林吸食鴉片各處罰金二十元 罰金如易服勞役以二元折算一日烟泡五粒烟灰少許烟槍一支烟燈一盞烟盤一只挖扦五支沒收

▼民事上訴判決（二十六日）▲張利昌銀箱廠與葉惠成因票欵案不服上訴（主文）原判決變更被上訴人在第一審之訴駁回第一審第二審訴訟費用由上訴人負担

□第二特院

▼民事判決（二十六日）▲張銀寶與張根鑫卽鄭葆坤離婚案（主文）原告之訴駁回訴訟費用由原告負担 ▲長豐號與陳滌凡欠欵案（主文）被告應償還原告銀一千四百零二元五角 並就此項金額自起訴日起至全部清償日止按週年支付百分之五之利息 訴訟費用由被告負担 ▲永安地產公司與溫愼等租金及返還房屋案（主文）被告溫愼應向原告支付租金洋一百五十六元 被告楊志鴻賃房屋返還原告被告楊志鴻租金部分如經執行由被告祥泰源記汽車製造公司代爲清償訴訟費用由被告等比例負担 本判決關於還讓部分應予假執行 ▲均益興業公司與馬忠盛租金案（主文）被告應向原告支付租金及掃街費洋一百四十七元五角 訴訟費用由被告負担 ▲趙萬與紅木作與同慶禮品店貨欵案（主文）被告應償還原告貨欵洋六十元零五角三分 訴訟費用由被告負担 本判決應予假執行 ▲王志成與陳有壽等貨欵案（主文）被告陳有壽應償還原告貨欵洋四十元五角六分被告全昌號應償還原告貨欵洋二十二元九角被告潘志良應償還原告貨欵洋十七元九角 並各自本年五月十日起至執行終了日止週年五厘之利息 訴訟費用由被告等比例負担 本判決應予假執行本判決應予假執行 ▲奚洪德與戎襄臣執行異議案（主文）確認系爭動產爲原告所有 本院於中華民國二十四年八月一日所爲第三一八號查封命令應予撤銷訴訟費用由被告負担 ▲美國無線電公司與瑪斯卡隆夫人貨欵案（主文）被告應償還原告貨欵洋五十八元五角 並自本年八月三十日起至執行終了日止週年五厘之厘息 訴訟費用由被告負担本判決應予假執行 ▲莫司谷夫司與伍山林貨欵及租金案（主文）被告應給付原告洋一百二十一元訴訟費用由被告負担 本判決應予假執行 ▲王秀記與徐維租金及遷讓房屋案（主文）被告應向原告支付租金洋一百六十八元 並遷讓租賃房屋 訴訟費用由被告負担本判決應予假執行 ▲中國信用信託公司與沈靜岩等借欵案（主文）被告沈靜岩金鑫申姚炳全應連帶向原告清償借欵洋四十元 違約金八元手續費一元原告其餘之訴駁回 訴訟費用由原告負担三分之一餘由被告沈金鑫申姚炳全與被告李隆準戴旭初李靜岩比例連帶負担▲張文駿與顧銀祥等租金案（主文）被告顧銀祥應向原告支付租金洋二百元 被告施小康應向原告支付租金洋一百元 訴訟費用由被告等比例負担 本判決關於被告顧銀祥部分應予假執行 ▲秦樹屏與張仁卿租金及遷讓房屋案（主文）被告應向原告支付租金洋一百四十四元原告其餘之訴之請求駁回 訴訟費用由被告負担四分之三餘由原告負担 本判決應予假執行▲達理與萬林大租金案（主文）被告應向原告支付租金洋二百二十六元一角訴訟費用由被告負担 ▲達理與李鵰程租金案（主文）被告應向原告支付租金洋三百零五元 訴訟費用由被告負担 ▲陸廷楧與徐葆森借欵案（主文）被告應償還原告洋二百八十元 並自各欵到期之日起至執行終了日止週年五厘之利息 訴訟費用由被告負担▲鴻祥錢莊等與郭漁舟等欠欵案（主文）被告郭漁舟應淸償原告鴻祥錢莊洋六千九百五十八元 鴻豐錢莊洋六千四百三十七元六角如經執行無效由被告郭顧庭代爲履行 訴訟費用由被告郭漁舟負担 ▲馮蓮生與祝寶鴻等墊欵案（主文）被告祝寶應償還原告銀幣一萬六千八百十五元九角六分 如經執行無效被告王硯耘薛福基各應代償三千二百二十六元一角六分 被告張子良應於一千二百九十元另四角六分限度內與祝寶鴻負連帶償還責任原告其餘之訴駁回 訴訟費用由被告祝鴻寶負担 被告祝鴻寶張子良部分應予假執行 ▲恆巽莊與方文波卽傅記借欵案（主文）被告應向原告償還洋一萬元 及自民國二十四年二月三日起至執行終了日止按月一分之利息 訴訟費用由被告負担▲元泰永蔴袋號與永安大旅社租金及遷讓房屋案（主文）被告應向原告支付租金洋二百六十元 原告其餘之訴駁回 訴訟費用由被告負担七分之二餘由原告負担 本判決應予假執行▲楊渼章與李永康借欵案（主文）被告應償還原告借欵洋一百元 並自民國二十二年十二月二十一日起至執行終了日止週年二分之利息 訴訟費用由被告負担 ▲個那娣生與陳金泉等借欵案（主文）被告陳金泉應償還原告借欵洋二百元 並自本年二月一日起至執行終了日止週年五厘之利息 如經執行無效由被告徐寶玉代爲清償 訴訟費用由被告陳金泉負担 ▲通和公司與陳雙庭租金案（主文）被告應向原告支付租金洋四百三十二元訴訟費用由被告負担 本判決應予假執行 ▲法大汽車行與哦爾洛夫票欵案（主文）被告應向原告支付票欵洋五十元零七角五分 並自本年四月十五日起至執行終了日止週年六厘之利息 訴訟費用由被告負担本判決應予假執行 ▲上海銀公司與高貝爾門票欵糾（主文）被告應向原告支付票欵洋二百五十元並自民國二十二年九月二十五日起至執行終了日止週年六厘之利息 訴訟費用由被告負担本判決應予假執行 ▲鄭康與趙昌永莊票欵案（主文）被告應向原告支付票欵洋一百元並自民國二十三年十二月二十九日起至執行終了日止週年六厘之利息 訴訟費用由被告負担本判決應予假執行 ▲何海林與王士宗確認契約無效案（主文）原告之訴駁回訴訟費用由原告負担 ▲李立與黃士廸報酬及賠償損害案（主文）被告應給付原告銀幣一千三百七十三元七角五分 原告其餘之訴駁回訴訟費用由原告負担十分之六 被告負担十分之四 ▲徐根與方四根等確認租賃關係鎖減及租金案（主文）確認原告與被告方四根間關於八里橋路德行里第一六四號理髮店店基生財之租賃關係鎖滅被告袁泰才應將關於上開房屋之租金自二十四年八月二日起直接交由原告收取原告其餘之訴

質疑

▲訂定婚約 未成年人訂定婚約、應得法定代理人之同意、法律有明文規定、現有一未成年人、庶出、父已故、嫡母及生母均在、且均住於一所屋內、現欲定婚、應徵得嫡母之同意、抑應徵得生母之同意、（徐耀宗）

▲答 未成年人訂定婚約、自應得法定代理人之同意、父死後以其母（卽生母）爲法定代理人、卽應得其母之同意、現行民法無嫡庶之分、惟本人所自出之人爲母、（昔醉）

▲破毀遺囑 某君前在病中、曾立一遺囑、未幾病愈、該遺囑藏於鐵箱中、一日某君不知何故、將前立之遺囑、撕成四小張、繼仍隨意擲入鐵箱中、數月後某君又復發病、不及醫治而亡、已撕破之遺囑、爲繼承人中之一人取去、不知此遺囑在法律上仍有效力否、（孤鳴）

▲答 本件所應研究者、某君撕毀該遺囑、是否有破毀之故意、如屬故意破毀、其遺囑視爲撤銷、（昔醉）

▲通行鄰地 茲有某甲、在本埠鄉間置有地產一方、買入之時地之南首、（相近馬路）及西首、已有建築物、平時由南首建築物之東處出入、茲北首亦已建有房屋、東處之出入路、亦已爲業主用竹籬築住（東首之地與南首之地係同一業主之產）、致須由西首建築物之靠北之一端出入、他日如該一端亦建造房屋時、某甲之地、四首均不能出入、請問法律上有無救濟之規定、如有救濟之規定、目下可否向東南首地主交涉、因該首相近馬路、甲之房屋、如能出馬路、將來售時、可得善價、幸乞詳爲指示、（王一民）

▲答 依民法第七百八十七條規定、土地因與公路無適宜之聯絡、致不能爲通常使用者、土地所有人得通行周圍地以至公路、某甲所有之土地、如由西首可以通至公路、不能再通行東南首之鄰地、如不能由西首通至公路、則自得依上開條文、通行東南首之鄰地以至公路、但應注意同條但書之規定、（昔醉）

駁回訴訟費用由原告負担十分之六 被告等各負擔十分之二▲長豐號等與陳玉亭等欠欵案(主文)被告陳玉亭應給付原告大豐號銀幣二千一百零一元五角 原告長豐號一千四百十一元九角 及各自二十四年九月三日起至清償日止週年百分之五之利息被告陳濟君應給付原告大豐號銀幣一千八百二十三元五角原告長豐號銀幣二千八百五十七元九角 及各自二十四年九月三日起至清償日止週年百分之五之利息 訴訟費用由被告等比例負担 上海銀行信託部與元隆昌等租金及反訴租案(主文)被告元隆昌應給付原告銀幣六百零三元四角 被告劉子芳應給付原告銀幣六百六十二元四角 被告匯成號於元隆昌財產執行 而無效果時負代元隆昌清償之責 如原告提供保銀幣五百元上開三項得爲假執行 被告元隆昌劉子芳應向原告支付租金 自二十四年十月至十二月止減少十分之一 被告元隆昌劉子芳其餘之反訴駁回 訴訟費用關於本訴部分由被告元隆昌劉子芳比例負担 關於反訴部分由被告等平均負担十分之四原告負担十分之六▲美國無線電公司 與麥郎比貨欵案(主文)被告應償還原告貨欵洋六千一百二十五元 並自本年九月七日起至執行終了日止 週年五厘之利息 訴訟費用由被告負担 本判決應予假執行▲方登夫人與徐惠靈票欵案(主文) 原告之訴駁回 訴訟費用由原告負擔 ▲大陸地產公司與勝昌號租金案(主文)被告應向 原告支付租金洋四百十六元 訴訟費用由被告負担▲春源豬行與金榮康即金阿榮 欠欵案(主文)被告應向原告給付貨欵洋五百零三元 四角三分及自起訴之日起執行終了之日 止週年五厘之利息 訴訟費用由被告負担▲榮康莊與張蓮椿欠欵案(主文) 被告應給付原告銀幣一千四百六十四元六角三分 及自二十四年一月三十日起至清償日止週年 百分之五之利息 訴訟費由被告負担 ▲中國通商銀行愛多亞路支行與須維周等欠欵 及保證責任案(主文)被告等應連帶給付原告銀幣 一千五百元及自二十四年二月一日 起至清償日止按月一分一厘之利息 訴訟費用由被告等連帶負担 ▲張文彬與唐楊小妹租金上訴案(主文)原判決關於駁回上訴人後開數額暨其訴訟費用部分廢棄被上訴人應給付上訴人銀幣一百五十八元 第一審關於被上訴部分

今日開庭順序

▼高等第二分院(民事案件)

案由	時刻
綿新麵粉公司等與永益錢莊借欵上訴審理	下二、半
中國根泰廠與康元廠執行異議上訴調查	上九

▼高等第二分院(刑事案件)

案由	時刻
陸寶坤因許國庭侵占上訴宣判	下二
洪碧珍因包松林妨害風化上訴宣判	下二
小根生因強盜上訴審理	下二
夏美玉因傷害上訴審理	下二
王明因沈靜堂等過失致人死上訴審理	下二、半
王海波因濫發支票上訴審理	下三

▼高等第三分院(民事案件)

案由	時刻
志誠裕記莊與宋學信等因票欵審理	上十

▼高等第三分院(刑事案件)

案由	時刻
戎熊氏等訴李萬元傷害被人死審理	下二
蔣緝實遺棄上訴審理	下一、半
沈在明訴趙桐生濫發支票上訴審理	下二、半
周元黃竊盜上訴審理	下三
王發山竊盜上訴審理	下三、半
陳阿明竊盜上訴審理	下四

▼第一特區法院(民事案件)

案由	法庭	時刻
王福元與亞加克等借欵	六	下二
長源豬行與吳順泉等貨欵	四	上八、半
茆康莊與沈楷亭借欵	四	上九
義記森記印刷製盒廠與廣東兄弟橡膠公司票欵	四	上九、半
通和洋行與孫國榮欠租	四	上十
姚開興與袁莊記等賠償	四	上十
泡家森與張師鎬等借欵	四	下二
蔣忠禮與陸錫侯造價	四	二、十五
袁錦堂與利華貨欵	四	二、五〇
楊衡伯與吳鳳祥等欠租還讓	四	三、十五
德和洋行與胡成剛等欠租	四	三、四〇
元盛錢莊與張寶善欠欵	四	下四
徐鶴根等貨欵	四	下四、念
鄧爲拉生與張阿五等借欵	七	上八、半
趙少卿與虹口浴室返還押欵金	七	八、四五
杜致萱與上海新光霓虹公司糾紛	七	八、四五
開姆勃爾欠欵	七	上九
羅連生與方精山執行異議	七	上九、半
白純熊與萬大醬園票欵	七	九、四五
白露克與迷凡納孟票欵	七	上十
夏炳慶與卡姆林承攬報酬	七	十、五〇
不違母生與倪院根等借欵	七	上十一
河北高等法院第一分院囑訊羅素識	七	一、四五
安泰地產公司與大成號等欠租	七	下二
有慶號與劉季五等欠欵	七	下二、半
任楊氏與任榮華離婚	七	下三
恒業公司與張本利等欠租	七	下三
尤恩記經租賬房與劉祖望欠租	七	下四、半
黃文藻與胡如生律費	十	上九、半
呂恆記皮坊與萬國製箱廠票欵	十	九、四五
金柏生與許壽等欠租	十	九、四五
七一醬園與姜宣炎等貨欵	十	十、十五
張蘭記與正和紙號執行異議	十	上十、半
錢自寶與新大煤號貨欵	十	十、十五
凌庸德與趙永馨借欵	十	十一、半
李鶴年與張理修等借欵	十	下二
合衆地產公司與袁智樂等欠租	十	二、十五
環球水火保險公司與陸頌南等欠欵	十	下二、半
甲納生與俞芝煒等借欵	十	二、四五
恒發公果行與馮世馨等票欵	十	下三
魯耶生與胡貴忠借欵	十	三、十五
金記經租賬房與陸積常等欠租	十	下三、半
俞希稷欠欵作證	十	三、四五
錢河二欠租	十	下四
姚清娘與洪師母借欵	十	下四、半
同發米號貨欵	十一	下一、半
湯偉民欠欵	十一	二、四〇
葉增高等欠租	十一	二、五〇
郭宗泰執行異議	十一	下三
黃靜初欠欵	十一	三、念
連益莊與協興號等欠欵	十一	下三、半
李萬祿等借欵	十一	三、四〇
馬立志與物却禮斯貨欵	十一	四、〇〇
上訴 朱大祥與恆記經租賬房欠租	六	下三
黃永清與郭文軒貨欵	十三	上十
應德鴻與王根來票欵	十三	上十
太康銀行與樂吉雲等欠租	十三	上十
袁寶忠與李雲亭等票欵	十三	上十、念
和盛米號與樂鄉飯店貨欵	十三	上十、半
不良母生與陸連華等借欵	十三	十、四〇
天盛泰米號與程惠卿貨欵	十三	十、五〇
大森染織廠與萬餘號押欵	十二	下二、念
王佳記營造廠與同安當工料欵	十二	下二、半
愛爾德公司與張士華等欠租	十二	二、四〇
寶仁德堂與順隆欠租	十二	二、五〇
澄鞋拉生與張七金等借欵	十二	下三
忻彭年與徐督銘等存欵	十二	下三、十
翁渭全與孫泉寶貨欵	十二	三、念五
永康經租處與孫阿香欠租	十三	三、三五
朱二寶與楊阿男借欵	十三	一、四五
平治明公司與張仁記欠租	十三	下二
勝國祥與侯福貴貨欵	十三	二、十五
最德生與蔡杏生等借欵	十三	下二、半
吳安朝與王正福借欵	十三	二、四五
三多生與趙新生等借欵	十三	下三
餘豐新號與信成號票欵	十三	三、三五
京滬滬杭甬鐵路北站工人合作社與劉朝觀借欵	十三	下四
桃妹郎與姚寶根等生活費	十三	上八、半
益豐長新記號與永聚分廠欠欵	十四	上九
謝悟汀等與同順公鴻記號等押欵	十四	上九、半
謝許氏與謝和恆遺養	十四	上十、半
亞七加克生與甘明等借欵	十四	下一、半
包雲貞與朱春桂遺棄民訴	十四	一、五〇
大賽莊與義興莊等借欵	十四	下二
高阿炳與符志清借欵	十四	下二、念
樂林氏與樂秀挺離婚	十四	下三、念
秉公經租處與寶善堂保債	六	上九
均記公司與陳象景等欠租還讓	六	九、十五
白家勒生與蒲昌平等借欵	六	上九、半
泰利公司與翁錦猷等欠租	六	九、四五
泰利公司與嚴樹生欠租	六	上十
洪昌公記米號與李德記貨欵	六	十、十五
松洪生與胡國柱借欵	六	上十、半
大陸製版公司與莊智鴻票欵	六	十、四五
徐友昌與袁鏞昌貨欵	六	上十一
公平投資會與梁恆先等借欵	六	十一、十五

▼第一特區法院(民事調解)

案由	法庭	時刻
徐翔麟與鄧宗塘貨欵	十三	上八、半
徐恆太米號與王金坤票欵	十三	上八、半
恆業公司與張翔雲欠租	十三	上八、半
永安地產公司與談芝卿欠租還讓	十三	上八、半
普益地產公司與朱阿三等欠租	十三	上八、半
姚金鶴與魏錢山脫離同居關係	十三	上八、半
承豐公司與陶阿四等欠租還讓	十三	上八、半
興昌祥皮號與周增桂等貨欵	十三	上八、半
大康銀行與謝君德等欠租	十三	上八、半
通和公司與余茫森欠租	十三	上八、半
王華元與薛根元欠欵	十三	上九
莊小妹與朱兆安等欠欵	十三	上九
實華公司與新閘汽車行貨欵	十三	上九
永祥公司與張茂金等欠租	十三	上九
潘唐氏與宛初龕借欵	十三	上九
公益銀公司與高養浩等借欵	十三	上九
恒興莊與鄭錫榮欠欵	十三	下四
范凱與錢宗海借欵	十三	下四
秋聲地產公司曹如文欠租	十三	下四
又新經租賬房與大滬理髮公司欠租還讓	十三	下四
張聖林等徐子文加蓋印戳	十三	下四
張錢氏與丁錦濤欠租	十三	下四
中國營業公司與錢金祥等欠租	十三	下四
泰昌地產公司與陳協興號等保證債務	十三	下四
黃慧琦與陳大勛借欵	十三	下四
周森田與陸林記借欵	十三	下四
陸全榮與汪金寶借欵	十三	下四
公益銀公司與鄭健翔等借欵	十三	下四
陸素珍與倪錫才違背契約	十三	下四
國安信託公司與光華理髮社欠租	十三	下三
許瑞清與陸鳳梧借欵	十三	下三
凱泰建築公司與陳國璋欠租還讓	十三	下三
章雲霞與沈志明婚離	十三	下三
鴻潤木行與姜安居貨欵	十三	下三
朱鳳寶與方遠昌等欠租	十三	下三

▼第一特區法院(刑事案件)

案由	法庭	時刻
趙楊氏詐欺宣判	一	上九、半
李金陵等鴉片	一	上九、半
張雍移提	一	上九、半
梁就傷害	一	上九、半
馮伯勳業務侵占	一	上九、半
戴步臣自訴盧家法等侵占背信	二	下二
王逢年自訴陳秋山等變造文書	二	二、十五
丁步仁鴉片宣判	三	上九
朱阿三竊盜宣判	三	上九
張玉喜等誣告	三	上九、半
金聲奎竊盜	三	上九
張雲先竊盜	三	九、十五
陳子九訴蔣渭濱誣告等罪	三	上十一
檢察處訴吳持祥等過失致人犯脫逃	二	下二、半
李王氏訴李引漢志傷害	二	上十、半
曾雲卿訴應立齋詐欺	二	下二
王錫高訴王菊如妨害自由	五	下二、半
王榮富訴沈順元等詐欺	五	下三
許朝遠訴王兆水傷害等罪	五	下二
鄒文翁訴余鼎甫等濫發支票	五	下二、半
王連生等竊盜	八	上九
張趙氏等妨害自由	八	上九
海關緝私處移提張梧笙	八	上九、半
陸裕廷羈押	八	上九、半
吳唐氏訴陶正堂等妨害家庭	八	上十一
孫光裕訴胡鄭氏侵占背信	八	十一、念
黃安泉訴陳阿二等過失致死	八	下二
奧斯哥利訴胡國光侵占	八	下二、半
周振綱訴陳菊如侵占	八	下三
楊沈氏訴沈苹璣妨害家庭	八	下三、半

▼第二特區法院(民事案件)

案由	法庭	時刻
黃金麟與王猷齋等欠租	四	十、〇五
葉寶璇與吳海坤等欠欵	四	十、一〇
韓昌明與張孟傑等欠租	四	十、一五
陳友三與密可合司凱欠租	四	十、二〇
胡婉仙與鄧俊民票欵	四	十、二五
龍秋平與何海卿欠租	七	上九
新瑞和祥行與順通魚行等欠租	七	上九
錢笑英與錢莖莖等析產	七	上九
陶建華與顧德恆佣金	七	下二
周域與潘守仁等公費	七	二、二〇
凌志鵬與張德盛店舖等欠租	七	二、四〇
孫娥英與朱應熙確認婚約無效	四	下三
趙錦松與陳令順等欠租	四	三、一〇
沈基與布林切符司恭修理費	四	三、二〇
白蘭與王秀英欠租	四	三、二〇

▼第二特區法院(刑事案件)

案由	法庭	時刻
馬陳氏等訴馬鴻根等侵占	二	上九
俞泉根等嘉福侵占宣判	一	上九
警務處訴薛金寶搶奪	一	上九
警務處訴陳金生等竊盜宣判	一	上九
警務處訴王阿二等鴉片宣判	一	上九
警務處訴唐杏根詐欺宣判	一	上九
武良鵬訴徐寶詐欺上訴	二	上九
警務處訴金璧人竊盜	八	上九
警務處訴下才福詐欺	八	上九
警務處訴陸金炳竊盜	八	上九
警務處訴姜金義竊盜	八	上九
楊國順訴陳龍山傷害致死宣判	二	下二
王仲山妨害農工商上訴	二	下二
魏拉衣司基訴魏謝威爾斯基侵占上訴	二	下二

▼上海地方法院(民事案件)

案由	法庭	時刻
王贊臣與何錦波租金	一	上九
美孚行與奚宗英貨欵	一	上十
張錫榮與陸國華票欵	一	上十一
沈芝卿與蔣石青債務	一	下一
陳學智與陳文藻析產	一	下二
秦七郎與潘尙林欠租	一	下二、半
所得生與王阿康借欵	一	下三
楊德譽與何氏存欵	一	下三
張順興營造廠與張榮泉賠償	一	下四、半
李潤章與丁所發欠租	一	下一、半
張紹忠與楊鑿英租屋	二	下二
封元誠與李士秀會欵	二	下二、半
永盛地貨行與張之皓貨欵	二	下二、四
李錦記皮廠與英森大廠借欵	二	下三
公正信託社與康振聲欠租	二	下四
順豐木行與葛順泰木作票欵	四	上九、念
王壽龍與石陸氏借欵	四	上九、半
李嘉俊與李嘉開會欵	四	上九、卅
朱家振與陳全毛欠租	四	上十
陳寶培與方華氏欠欵	四	十、二〇
王兆琴與徐金寶租屋	四	十、三〇
江全信與江王氏異議	四	十、五〇
楊朱氏與顧黃異議	六	上九
陳光哲與濮少棠賠償	六	上九
程修明與喬阿木押欵	六	上九、半
朱全福與謝得書租屋	六	上九、半
惠福襪廠與錢積厚商標權	六	上十
熊增和與中國同記廠票欵	六	上十
源康水菓行與錢寶初貨欵	六	下一、半
宋永康與管德春債務	六	下二
陳東生與王廣興欠欵	六	下二、半
四義公司與金子明欠租	六	下三
朱培生與顧兆森借欵	六	下三
誠志堂與余震生欠租	六	下二、半
姚楊氏與姚恆發離婚	六	下四
沈凝德堂與李文彬欠租	六	下四、半
王林茂與王壽堂佔地	六	上十
黃小妹與趙王氏會欵	九	下二
胡德康與仁和號欠欵	九	二、三〇
蔡陳影與李錦亭借欵	九	二、五〇
汪榮華與朱張氏抵欵	九	三、一〇
萬昌號與永裕廠貨欵	九	三、三〇
沈翠蘭與許文雲離婚	九	三、五〇
仁昶莊與昌記號欠欵	十	十、三〇
上海市煤業公會與嚴曉嵐會欵	十	上十一
徐春榮與葉瑞記租屋	十	上十、半
沈春元與黃阿火欠欵	十	十、四〇
潘紀德與張氏宗祠經界	十	十一、二〇
陳全和與徐驟增永佃權	十	下三
趙福克與李逸詩欠租	十	三、一〇
首善堂經租賬房與穆士英欠租	十	三、三〇
李棣華與姜茂記等欠租	十	三、三〇
王佐良與沈氏等租屋	十四	九、三〇
許森記與楊驛泉等欠租	十四	九、三五
袁瑞卿與李慶餘等欠租	十四	九、四〇
協盛顏料號與中國惠利精煉廠貨欵	十四	九、四五
馮仁洲與胡杏仁貨欵	十四	九、五〇
沈沈氏與崔茫園租債	十四	九、五五
胡榮宗與張玉春欠租	十四	上十
衛記與李時肩欠租	十四	上十
李廷邦與謝廷熙欠租	十四	十、〇五
嚴國樑與范富忠貨欵	十四	十、一〇
孫法興與章順興酒店租屋	十四	十、一五
鄭榮槐與方鎭耀貨欵	十四	十、二〇
鄭榮槐與謝世昌貨欵	十四	十、二〇
謝伯英與劉雲舫欠租	十四	十、二五
王佐良與潘海林等欠租	十四	十、三〇
秦利公司與張芝川欠租	十四	十、三五
稚維思與鄭萬新等租屋	十四	十、四〇
姚三毛與張海明墊欵	十四	十、四五
楊小弟與賈伯榮借欵	十四	十、五〇
張棠氏與張壓林等借欵	十四	十、五五
白金生與陳春林借欵	十四	上十一
徐爾用與蔣金實等租屋	十四	上十一
承裕蔭圃與永昌泰欠欵	十四	十一、〇五
朱德華與孫憲貨欵	十四	十一、一五
李吳氏與吳金銘等欠租	十四	十一、二〇
王森皮號與協利號貨欵	十四	十一、二五
協興公司與楊釋臣等欠租	十四	十一、二五
楊翰臣與楊永泰欠租	十四	十一、三〇
老萬隆漆號與祥泰漆等貨欵	十四	十、三五
晋大公司與王潤庠欠租	十四	十一、〇〇
余春江與嚴貞記異議	十四	二、三〇
計學爲與吳蓮溪貨欵	十四	三、〇〇
守美堂賬房與吳伯勳租屋	十四	下二

▼上海地方法院(刑事案件)

案由	法庭	時刻
李正祥竊盜上訴	三	下一
陳劉氏妨害	三	下一
陳伯峻誣告	三	下一
會祖生竊盜	三	上九
王菊泉偽造文書	五	上九
孫虎庠訴孫振才妨害自由	五	上九、半
沈福明等搶奪	五	上十
陳金標訴張林海偽造文書	五	下一、半
洪玉興竊盜	五	下一、半
黃李氏竊盜	五	下二
胡鐵興竊盜	五	下二、半
陳阿榮竊盜	五	下三
郭文炳竊盜	五	下三
周月昌傷害	五	下三、半
毛潮卿傷害及反訴誣告	十一	上九
滕梅生詐欺	十一	下一
余阿才偽幣	十一	下一
王阿四傷害	十一	下一
鄒金林等傷害	十一	下一
柯彥彬濫發支票	十一	下一
張富林傷害	十一	下二
亞達姆司基司帶尼司拉鴉片	十一	下二
張阿二強盜	十一	下二
舒孝彝妨害自由	十一	下三
陳良平搶奪	十一	下二
陳桂林搶奪	十一	下三
李桂根竊盜	十一	下四
王阿根竊盜	十一	下四
忻仲芬訴孔蓉高濫發支票	十一	上九、半
顧杏生竊盜上訴	十二	上十
畢毛劍強盜	十二	上十
孫文洪妨害婚姻	十二	上十
周萬清殺人	十二	下二
趙壽南妨害農工商	十二	上十
孫小虎妨害風化等罪	十三	上十
宋慰臣等訴李傳堯侵占	十三	上十
袁利生訴黃榮慶濫發支票	十三	下一、半
王潤輝濫發支票	十三	下二
曹乾永訴張五霖等侵占	十三	下二
王金關妨害婚姻	十三	二、一〇

及第二審訴訟費用由被上訴人負担 ▲陳德僧與李瑤卿票欵案(主文) 上訴駁回第二審訴訟費用由上訴人負担 ▲中國企業銀行與章林記香精號等 債務案被告等應連帶清償原告洋四千六百九十元零七角三分 及自本年八月一日 起至執行終了日止依照錢業市拆再加三元五角 計算之月息訴訟費用由被告負担 ▲祥茂洋行與邱紀炳等租金案(主文)被告邱紀炳應向原告支付租金四百二十五元如經執行無效由被告吳元發代爲履行被告傅記福應向原告支付租金洋五百四十元如經執行無效由被告傅餘福代爲履行被告紫陽觀應向原告支付租金洋一千三百五十元原告其餘之請求及假執行之聲請均駁回訴訟費用由被告邱紀炳傅紀福紫陽觀比例負担 ▲錫綸堂與李阿寶等租金案(主文)被告李阿寶應向原告支付租金及掃街費二百十八元 被告朱秀蓮應向原告支付租金掃街費一百元零二角 並確認原告有留置權訴訟費用由被告等比例負担 本件李阿寶部分假執行之聲請駁回朱秀蓮部分應予假 執行 ▲恆託與蔡伯張租金案(主文) 被告應向原告支付租金洋二百六十七元 訴訟費用由被告負担

口地方法院

▲民事判決(念五日)

▲判決永大棧炭行與邱漢國因票欵案(主文)被告應償還原告票欵洋四十一元本件應予假執行訴訟費用由原告負担 ▲判決田根泰與徐順榮等因租金及解約還讓案(主文) 被告徐順榮應償還原告房租洋七十二元 原告與被告徐順榮間之租賃契約應予修正 被告冷順弟應還讓出屋本件關於房租部份應予假執行 訴訟費用由被告徐順榮負担三分之二 被告冷順弟負担三分之一 ▲判決戴養之與馬德祥因欠欵案(主文) 被告馬德祥應償還原告銀一百五十元 又利息銀五十元零四角如無力清償應由被告羲競生負代償責任 原告其餘利息之訴駁回訴訟費用除五分之二 經和解外其餘五分之三由被告馬德祥負担 ▲判決戴承培與王耀良等租金及還讓案(主文)被告王耀良應給付 原告銀七十二元劉阿狗應處付原告銀六十九元四角八分 並均應讓出屋劉阿狗部份欠欵如無 力處付應由王萬豐負代爲處付責任 訴訟費用除十分之六經和解外其餘十分之四 應由被告等平均負担(主文)▲判決張橋英與吳恆茂會欵及借欵案(主文)原判決廢棄被上訴人吳 恆茂在第一審之訴駁回第一二兩審及第一審 訴訟費用由吳恆茂負担(念六日)▲判決孫福昌與孫錫久因欠欵案(主文)被告應償還原告本銀二百元利息銀十八元訴訟費用由被告負担 ▲判決中實輪船公司與天祥號損害賠償案(主文)被告應償還原告損失銀一 千元原告其餘之訴駁回訴訟費用原告負担 三分之二被告負担三分之一 ▲判決合盛芳記米店與金文寶欠租及還讓案(主文) 被告應給付原告房租銀一百八十元及自起訴日起 至執行終了日止週年百分之五之利息並應 還讓出屋原告假執行之聲請駁回訴訟費用由被告負担 ▲判決口張氏與陸靜舟贍田案(主文) 上訴駁回第二審訴訟費用由上訴人負担 ▲判決口松林與張蔡民因存欵案(主文) 被告應給付原告存欵銀一千四百三十 元六角七分 其中銀一千零六十元零五角九 分應自本年一月一日起至執行終了日止按月一分一厘之利息 原告其餘之訴駁回 訴訟費用由被告負担 ▲判決張瑒與田樹高等因借欵案(主文)被告田樹高應償還原告借欵洋 三十九元並自民國念二年十一月二日起 至執行終了日止按月一分六厘之利息如無 力清償時由被告居光龍負責代償本件應予假執行 訴訟費用由被告田樹高負担 ▲判決蔣懷根與蕭文秀欠欵案(主文)被告應償還原告洋一百八十元 訴訟費用由被告負担 ▲判決陳孝忠與王偉元等因借欵案(主文) 被告王偉元應償還原告借欵洋五百元並 自民國念二年一月一日起至執行終了日止週年一分之利息 如無力清償時由被告顧福生負責代償 訴訟費用由被告王偉元負担 ▲判決民國念二三年字第二三〇號黃漢生與鄧仲衡因執行異議事件(主文)原告之訴駁回訴訟費用由原告負担▲判決黃漢生與鄧仲衡因執行異議事件(主文)原告之訴駁回訴訟費用由原告負担

▼刑事判決

▲判決吳祥郎等強盜案(主文)吳祥郎與龔少林結夥三人以上攜兇器夜間毀越門窗侵入住宅 強盜各處有期徒刑三年 ▲判決王銀奎詐欺案(主文)王銀奎詐欺處拘役四十日 ▲判決王德勝搶奪案(主文)王德勝搶奪二罪各處有期徒刑四月應執行有期徒刑六月 ▲判決任錫元竊盜案(主文)任錫元竊盜處有期徒刑六月 ▲判決丁潘三竊盜及贓物案(主文)丁潘三夜間侵入住宅竊盜處有期徒刑六月朱根生 搬運並私保贓物處有期徒刑二月判決費金生竊盜案(主文)費金生竊盜處有期徒刑三月 周留富意圖行使而收集偽造銀行券 處有期徒刑一年六月偽造變角中央銀行券五十八張沒收▲判決孫有清竊盜案(主文) 孫有清結夥三人以上於夜間侵入住宅竊盜處有期徒刑三月 ▲判決許如洲妨害婚姻案(主文)本件公訴不受理(二十六日)判決陸金保搶奪案(主文)陸金保搶奪他人之物處有期徒刑一年▲判決施根富等竊盜案(主文)施官富王四海竊盜各處有期徒刑八月 ▲判決陳聲遠公共危險案(主文)陳聲遠無罪附帶民訴駁回判決戴永祥傷害案(主文)戴永祥傷害人之身體處罰金五元如無力完納以一元折算一日 ▲判決馮家浩偽造文書案(主文) 馮家浩羈押期間延長二月

裁定二

口高三分院

▼民事裁定(二十四日)

▲源盛當與張申福終止租約案不服裁 定抗告主文抗告駁回抗告訴訟費用由抗告人負担 ▲洪修和與恒業公司租金案不服 裁定抗告主文抗告駁回抗告訴訟費用由抗告人負担 ▲華阿榮與盛泰米號貨欵案抗告主文抗告駁回 抗告訴訟費用由抗告人負担 ▲阿格准因聲請訴訟救助案主文聲請駁回 訴訟費用由聲請人負担 ▲汪少懷聲請訴訟救助案主文聲請駁回聲請訴訟費用由聲請人負担

批示二

口第一特院

▼民事批示(念五日)

▲吳國昌等爲呈報就任正大商業儲蓄銀行 股份有限公司清算人日期聲請備案由狀悉附件均悉准予備案此批 ▲謝霖聲請續展中國工商橡膠製品股份有限 公司清算 期間 由狀悉該公司清算期間准由本年九月三十日起 再行延展六個月此批

口第二特院

▼民事批示(念五日)

▲易記公司聲請發還證物由狀悉應予發仰於本月二十八日上午十時 來院具領此批▲沙訓義與丁抱來欠租假扣押案請撤銷假扣押 發還担保用由狀悉准予撤銷假扣押仰候派員 啓封並仰於本月三十日 下午二時持據來領担保金此批▲丁子務與汪遜夫借欵案請執行由狀悉查本案卷宗尚未經 上訴法院發回茲既據債務人證須業經百起第三審上訴 案未確定自應聽債務人勸產撤銷查封 並停止執行所請一節應從緩議此批 ▲美國無線電公司倍爾與彭國良借欵案聲請銷案 由狀悉准予銷案此批

▼刑事批示(二十五日)

▲陶盤自訴徐開友僞造文書案件聲請撤回自訴 由狀悉查自訴人 起訴法條並非告訴乃論之罪所請撤回自訴於法院 不合仰卽遵期到庭毋再延誤此批

口地方法院

▼民事批示(念五日)

▲劉銀和請領欵單糧串由狀悉仰於 本月卅日上午十時攜帶收據來院具領此批

▼民事執行(念四日)

▲李鳴秋狀請分期還欵由 狀悉仰遵期繳還所聲分期付欵不准此批 ▲顧關元狀請停止執行由狀悉雙方對於原和解筆錄 未將欵額載明旣經發生爭執 卽屬無憑執行應准停止仰卽知照此批 ▲通州輪船巫仁德狀請執行由狀悉查本案已於八月十六日 函請第一特區地方法院協助執行在案仰遥持批投案 聲請執行可也此批 ▲毛紀氏狀請展期由狀悉本案已傳本月念八日上午九時執行 仰遵期來院繳欵所請展期不准此批 ▲通和公司續請執行由 狀悉本案前已批令提出歷審判決迄今未據提出姑候傳訊核奪此批 ▲龔季臣狀請銷案並領欵由 狀悉准予銷案並仰十月一日下午一時來院領回扣押費此批 ▲陳天笙狀請緩期交欵由 狀悉所請緩期交欵仰遥與債權人洽商可也此批 ▲宋金和狀請執行由狀悉本案債務人業已 提起上訴所請暫從緩議此批▲吳桂明狀聲領欵由狀悉仰於十月一日下午一時來院具領可也此批 ▲鄒剛狀請執行由 狀悉本案已傳九月廿七日下午一時執行仰卽知照此批 ▲太原晋華搪瓷廠請領證物由狀悉 候定期傳領此批 ▲黃榮生聲請執行由狀悉候定期分別追繳此批 ▲余少和請求停止執行由狀悉所請礙難照准此批 ▲李周淑婉狀請執行由狀悉 仰於呈驗審判決書候核此批 ▲楊少庭狀請分配由狀悉已送達分配表卒此批 ▲陳阿玲狀請查封由狀悉准予派員執行此批 ▲龐榮璋狀請執行由狀悉准卽繼傳執行此批 ▲張效祥狀請領還田單由狀悉候傳案訊奪此批 ▲張福根狀請執行由狀悉准卽繼傳執行此批 ▲忻文堯狀請迅予鑑價拍賣由狀悉所請照准此批 ▲董士寬狀請拘提債務人由 狀悉所請姑予照准此批▲徐松奎狀請銷案由狀悉所請照准此批 ▲成順榮狀請繼續執行由狀悉 准卽繼傳執行此批 ▲濮爾遜狀請發給憑證由狀悉所請照准此批 ▲曹志豪狀請銷案由狀悉所請照准此批 ▲李楠楠狀請拘提債務人由狀悉所請姑照准此批 ▲鍾日林狀請銷案由狀悉所請照准此批 ▲錢炳榮狀請執行由狀悉候卽傳案執行此批 ▲方培文狀請執行由狀悉准予嚴厲執行此批 ▲湯樹山狀請免封改拘由狀悉准予拘提此批(廿五日)▲吳筱山狀請拘提由狀悉候卽繼傳執行可也此批 ▲翟宏聲狀請命令租戶繳存租金 由狀悉單開席漢臣等十一戶已據另案債權人聲請 命令將租金繳本院矣 其餘各戶姑准命令照繳可也此批▲鮑永清狀請啓封 由狀悉該民如果主張所有權儘可依法提起執行異議之訴 所請啓封於法不合礙難照准此批 ▲周方宸狀請扣欵由狀悉 仰速向本院民事庭聲請假扣押以資保全據狀遽請扣留案欵於法無據 未便照准此批 ▲嚴朝江請求拍賣由狀悉本案查封債務人木船一艘已函公用局估價 仰卽知照此批 ▲袁氏請求展限由狀悉業已展期十月四日下午二時訊追仰遵時來院繳欵 毋再違延此批 ▲施宗瀛請求拍賣由狀悉本案尚未經土地局丈量函復 候再函催可也此批▲丁濟發狀請執行 由狀悉本案債務人已提起抗告卷未發還所請暫從緩議此批 ▲丁濟發狀請執行由狀悉 本案卷宗尚未發還所請暫從緩議此批 ▲倪鑫狀請執行由狀悉案據債務人聲明上訴所請執行暫從緩議此批 ▲康元製罐廠狀請繼續管收債務人 由狀悉所請姑予照准並仰查明財產具報 以憑執行此批 ▲新業工廠聲請銷案並啓封 由狀悉准予銷案並卽啓封此批 ▲陳祖玉聲請併案執行由狀悉查陳阿茂另案業已釋放 候再拘追可也此批▲胡志祥等聲明狀 由狀悉該民等聲明各節多屬本案執行範圍 自可毋庸過問仰卽知照此批 ▲黃承禧聲請執行由狀悉本案已據被告提起上訴 所請應從緩議此批 ▲咸福元狀請拘提 由狀悉主債務人業已簽發拘票迄未弋獲姑准執行從債務人可也此批 ▲竺東穆狀請爲債務人到庭押交 由狀悉本案業已簽發拘票毋庸多瀆此批 ▲范武雲狀請領欵由狀悉 仰於十月四日下午一時來院領取此批▲陳友三狀請啓封 由狀悉准卽派員前往啓封交領可也此批 ▲李德良續請執行由狀悉候傳案執行此批 ▲吳翰洲請求執行由狀悉准予派員執行此批 ▲咸隆昌狀請交保由狀悉仰覓人銀兩保可也此批 ▲張良初狀請領欵由狀悉 仰於十月四日下午一時來院領取此批 ▲愼益房產公司續請查封由狀悉候定期通知可也此批 ▲虞天祺請求查封由狀悉候卽定期查封此批 ▲李金榮狀請更正丈劃畝數由狀悉候傳案訊奪此批 ▲成德榮狀請繼續執行 由狀悉准卽傳案執行可也此批▲周聽耕狀請拘提從債務人 由狀悉候依法標辦此批 ▲王忠富聲請執行由狀悉候傳訊此批 ▲嚴賡甫狀請銷案由狀悉准予銷案此批▲匯衆銀公司聲請銷案 由狀悉准予銷案此批

公示送達一

口第一特院

▼民事案件

▲懷記電料號等與陳廷發因貨欵一案 被告陳廷發應爲送達之處所不明文件無從送達 ▲惠昌五金號與協明公司因貨欵一案 被告協明公司應爲送達之處所不明文件無從送達

▼刑事案件

▲嘉興路捕房訴孫鳳高等鴉片一案 茲因潘昌等不明該應收之文件無從送達 ▲雷文上訴朱立德侵占詐欺一案茲因朱立德不明 該應收之文件無從送達

▼定期開審

▲太古公司與梁楨之等因欠欵一案 本院於十月四日上午十時在第六法庭開審 ▲台連德等與曹國華陳梓甫楊誦仁袁端甫卓雨亭陸祺生董仲修 因存欵一案本院於十月十七日 上午九時在第四法庭開審 ▲盛林泉與袁錦榮等因欠租一案本院於十月十七日下午二時 在第十三法庭開審 ▲老德記汽水廠與童瑞高等 因貨欵一案本院於十月十七日下午二時十五分 在第十三法庭開審 ▲敦和棧號與鄭德生因貨欵一案本院於十月十八日 下午二時在第十三法庭開審 ▲錦興地產公司與張渭清等因欠租一案本院於十月十九日 下午二時在第十法庭開審 ▲葉馥特生與王清華等因借欵一案本院於十月十九日 下午二時十五分在第十三法庭開審 ▲朱復白與朱全根等因借欵及會欵一案 本院於十月念三日下午二時在第十法庭開審 ▲喬揚德拉姆與王青年等因借欵一案 本院於十月廿八日上午九時十分開審

口地方法院

▼定期開審

▲宏泰紙號與劉炯霞因賬欵事件 本院定於十月十二日上午九時開審 ▲吳萬順漆號與陸順昌因貨欵事件本院定於十月十二日上午九時三十分開審 ▲莫利清與黃廷華借欵事件本院定於十月念一日下午一時三十分開審 ▲南市中國銀行與王昌祥因保證債務事件本院定於 十月念一日下午一時開審 ▲華念祖與潘容靜因抵欵事件本院定於十月念二日 上午十一時開審 ▲陳友三與錦泰織綢廠因欠租事件 本院定於十月念一日上午九時開審 ▲民國念四年易字第八五二號 華念祖與潘容靜因抵欵事件 本院定於十月念二日上午十一時開審▲民國念四年易字第一二八七號 陳友三與泰織綢廠因欠租事件 本院定於十月念一日上午九時開審

氣象報告

徐家匯天文台昨日下午四時三十分氣象預報云、山東周圍及黃海天寒而晴、有強烈之北風、揚子流域、東海上及台灣海峽有西北至東北風頗緊、朝鮮及琉球羣島天雨、又昨日下午三時前二十四小時內本埠氣溫最高七九•〇、最低五六•一、去年同日最高八三•一、最低六五•八、

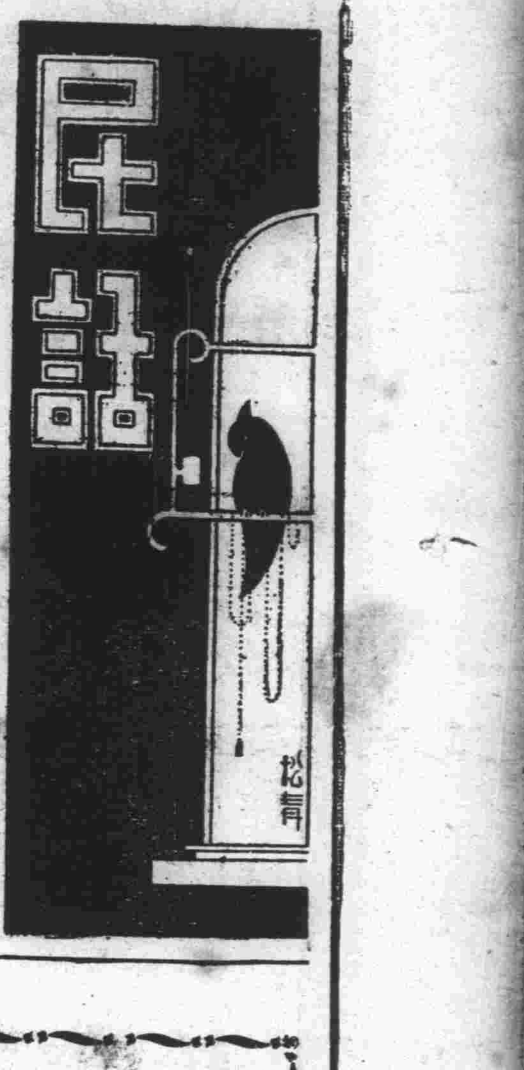

認明章太炎爲記

曼

在三年前，蘇州許多研究國學的，知道章太炎先生要移家吳下，便組織了一個講學會，請他來演講。連續不斷地在吳縣律師公會講了十多天，結束以後，就有人發起成立一個學術團體，希望延長他的工作。國學會在這時候，便呱呱墮地了。

經過三年多的努力，會員有三百多人，刊行了國學論衡和文藝捃華十幾冊，在中國的學術界，似乎已占住了一角地位。

今年章太炎先生忽然高興起來，在他的住宅裏，設立了一個講學會，就把國學會的現成招牌，借了過來，恐怕和原來的國學會衝突，便在上面加了『章氏』二字，恐怕人家纏誤，再在機關作用的制言半月刊發刊宣言，加以鄭重聲明如左：

『余自民國二十一年返自故都，知當世無可爲，講學吳中三年矣，始曰國學會，頃更冠以章氏之號，以地址有異，且所招集與會者，所從來亦不同也。』

倘然以市井小人的眼光看去，這一節話，差不多有認明章氏爲記庶不致誤的口氣。我是敬愛章太炎先生的一人，覺得如此措辭，胸襟太小，國學會未必是陸稿薦張小泉的老招牌，要他何用？難道以章先生的大才，別的名目想不出了？

浣溪紗

棠子

短袖輕衫逐晚涼，挑鐙來就酒家牆。爲不辭一醉累千觴。

我且拚今夕醉，憐君猶眠昔年狂。眼前莫道是他鄉。

文風

爾音

曹聚仁打回力球，據說是下着苦工，天天做着統計表，是以科學的賭法來研究他的所謂適然史觀，文壇上却幾次把賭徒的王冠加在他的頭上。但是在曹聚仁呢，人不知而不能不慍，雖則有背乎夫子之道，但不一定因此就會不成其爲君子，不過較之外國學者的研究態度，至少是差一點了。他儘可以暫時的不加謝絕賭徒的頭銜，直到下一次世界哲學大會，對他的研究給以眞實的評價爲止。一種學術上的探求，當還正在研究之中，似乎大可不必時時處處替自己做預告。除非是必要的辯護，像人家對你所研究的給了善意的批判，或是惡意的摧殘，而且是有力的。至於一般人的誤會，曲解，以及他們自己朋友打回力球是研究學問，你打回力球就是賭博，諸如此類的流言，是應該一笑置之，給他一個不理不睬的。

林語堂辦宇宙風，拉來了一個海外作家的紀述身邊瑣事的稿子，就在「編後」里明明地暗示道：「是我國一個有名的大作家……」我想，他恨不得用特大號的鉛字，印出「郭沫若」三字，來替他的刊物做一下廣告吧？

在宇宙風的開篇「姑妄言之」裏林語堂妄言道：無人過問的花，也可以存在。又道：花應該得人憐惜。於是時事新報的每周文學，中華日報的藝壇情報，都不加思索地迎頭痛擊。我也以爲一株花的存在，可以無人過問，但一個刊物的存在，就不能專門印出來給自己看。至於一株花或是一個刊物的存在，只是爲了博取某一種人的憐惜，則它的貪生怕死之相，也足以證明一出世就是苟延殘喘，雖或可以壽終正寢，活着就也和死着差不多少了。林語堂先生所走的路，漸漸顯得越走越不通，他以這種主見來辦宇宙風，宇宙風是要那個的無疑。

京滬車上

樂覓

有如一方翠綠的絨布，
擦亮了車窗的玻璃。
載鬼一車，田畝千頃，
兜着一個單身旅人。
水嫩的荻葦的溪澗，
錦鴨的紅掌兒翻向青天。
悠悠地盪着遼遠的烟水，
寂寞地停着一條輕船。
重新駛斯的里亞地望着，
阡陌間掠過都市的煩噪，
啐一口卑汚的吐沫，
煤烟太多，天空太少。

噓

琴廬

如果你要打了一個噴嚏，你的朋友或你的愛人就要說：「誰在記掛着你？嘴裏念你的名兒了。」這彷彿是很滑稽的一句話，現在的無線電話也沒有這麼靈驗呀。但，便是這樣一句小趣話，也有來歷的。詩經上「願言則嚏」。其注云：「汝思我心，則嚏也。」想就是後來說趣話的人們的根據吧？

又，人家裏小孩子，一打噴嚏，家長立刻便說一聲：「百歲」！意思是祝他長壽的。按燕北錄：戎主太后噴嚏，近侍臣僚，齊聲呼「治夔離」。「治夔離」三字翻譯成漢文，便是「萬歲」的意思。原來這風俗，還是從蠻夷之邦傳來的。

以上兩種關於嚏的小考證，雖然都近於荒誕，却是我很歡喜這裏面所含蓄的趣味。

醜和失敗

陳旣川

我玩平平仄仄三十年，我一些沒有滿足過。比方：前年所寫，到去年已覺幼稚了；去年所寫，到今年又要修改了，所以我的詩詞，大都隨寫隨棄，沒有什麼存稿。

我聽見現代文人，最歡喜玩這勞什子，要推朋友吳東園先生爲最。他一天到晚，要做十首至二十首；那末，陸放翁詩留萬首，不能專美於前。但東園先生的詩，我沒有什麼讀到，也不知渠近來消息。

今年大水爲災，忽然想起去年大旱，因開做「旱後苦澇」一首歪詩，無端引起我的詩興，從六月裏起頭，迄到現在還沒休息，平平仄仄，仄仄平平，依然虫吟草際，除寄與洪喬先生，在本欄發表一幾十分之一外，其他，沒有入字簍，還存在抽屜的，厚厚一本。

不過，都是隨筆所寫，不像樣子，而且懶得「收拾改正」。

因爲有人譏笑我的詩，跟不到漁洋腳板上，不得子才抬盤，將我這隻老鼠，去比黃牛，我除却低頭承認外，還有什麼話說？但，忽然有兩三位朋友，爲我抱腰。

在南京的蘇學坡君，他寄我一封信，附絕句兩首。他說：「是那年舊歷大除夕，在北京他的家裏過年，値天大雪，我與他掃雪烹茶。看他家裏三四個小孩子，拿出蒲扇抓箕，在天井裏鋪雪堆塑阿彌陀佛，因沒有眼睛，我跑到街上，買一包桂圓，除剝肉分吃外，將核子送與孩子，裝「佛眼」。裝上了，最小一個孩子說，這不是佛眼，是「鬼眼」。於是我就以「鬼眼」命題，寫出這兩首歪詩：

掃雪烹茶宿火明。黨家歌扇剪寒衹。羊羔美酒都消受。不黠將軍金眼睛。

禪詔夷然出袖中。鄄亭昨夜度春風。好姻緣曲都能唱，一盤何如一盤紅。」

他說，你這兩首「鬼眼詩」，想到陶穀，想到黨進，更想到韓熙載秦弱蘭，已「詩思招歸天外心」呀；而且將「破蒲扇盤抓箕」都寫進去，這樣流動，豈王漁洋模仿他人的佳作，得有者般眞神韻？他還將模仿二字，改爲不好看字面，以下我不敢說了。我被他如此一提，記到有這囘歪纏，我只好笑說，「蘇君癡了」！

南京和上海尙近，不要說他。最無聊者，是在江西吳聖功君，他也寄我一封信，兩首詩。他說，這是那年在他家裏作客，到鄰村去看草臺班崑劇，正演長生殿，當大花臉安祿山打入潼關，副淨哥舒翰馬嚴失風，跪地請降，有「臣肉眼不識聖人」一語，我大加「感觸」，回來寫一首「肉眼詩」：

出塞將軍馬嚴蹄，悔教肉眼看人低。倘無龍武新軍努，瞋報胡兒擁貴妃。

他說，你十年前的詩，已比袁子才好得多呀。他那種「江山情重美人輕」，也可掉一個頭，改做「美人情重江山輕」，他比得你，眞是放屁！他又說，你還有一首題我所有「王仲瞿集」，可說「泥眼詩」：

憤王一拜驚奇句，眞能使泥人淚眼濡。爭奈宰相不鑄鼎，詫他盲耳更盲珠。

我又恍惚記憶，有這囘歪曲，我只得再笑說，「吳君更癡」！

要之，人家肯教導我，去學王漁洋，「脫胎韓翃，模仿陸龜蒙」，得負一代詩名。去學袁子才，「大編詩話，廣收女弟子」，得享紅塵豔福，原是好意，理應感謝，你們爲我抱腰，是我的「拾遺補闕」，也是好意；但，我不甚感激。什麼緣故呢？因爲這種屁詩，是我的「醜陋」，是我的「失敗」。

不過，旣然的確是我的筆跡，不能不認賬。索性請洪喬先生，佔污民話篇幅，再獻我的「醜」，再來一次「失敗」。

平等閣

涼

時報的原主人狄平子，著有平等閣筆記，這平等兩字，大約是從佛學上觸發而得的。並且和西方的新思潮相應。在襲用前人詩詞中典實，作爲樓台亭閣之名中間，算得別致有味了。近見集異記有平等閣一則云，晉陽汾西有平等閣，是李嵩在開元中任天平軍節度使時所建，費錢七萬緡，歷一年而成。不知道平子先生當時是否襲用此名？

萍（續）

胡野萍

我知道萍的性格，我不敢相強。但萍聽我不語，竟會用發抖的聲音說一句：「我去了！」

抵了校，我再沒有看見萍，這於我並不是希奇的事。可是第二天車站上，將萍的行李送來了，擱在庶務處。庶務處的通知萍的佈告也出來了，但結果是沒有人來領。約過了一星期，萍的信箱裏積滿了家裏的信，先是平信，最後來的竟是掛號信，是快信。我愕然，我不明白萍怎會失踪的，說是出了危險，决不會有這樣隨車自殺的事，不載報紙，說是萍在外面玩耍了吧，他決不是這樣的人。我懷疑，我奇怪，我懼怕。

還是一個陰雨天，我被落在一個涼亭裏坐着休息。四圍是濛濛的，山頭上繞着烏雲，天氣是陰沉得可怕。遠望着路的東頭，走過來一個模糊的影子，影子漸漸地走近來，我纔看出步履很悠然。是一個行脚僧，脚上的草鞋失去了一隻，兩隻袖管隨風飄揚，精神似乎很好。

他走進亭來，我的眼並不願細細地打量他，因爲這不過是一個行脚僧罷了。

——阿彌陀佛，請問雲栖寺打那條路走？

——朝西一直。

四個眼珠偶然相觸，心裏不由得一跳，眼皮吃驚似地夾一下。

——阿彌陀佛。他伸出一隻手，很慣常，回身朝西走去。

——我奔出亭子，不顧雨，不顧疲乏。

——你是萍！

——認錯了，阿彌陀佛。

——不，我認識你是萍！

——嘻嘻！

——你是萍！你告訴我！

——我就算你的萍吧！

我呆了。細雨濕濕我的衣服，臉，頸，不禁冷得個寒噤。可憐的萍，忍心的萍，奇怪的萍！（完）

聲明類

江蘇上海第一特區地方法院公告　第五二三四號
（聲請執管陳少白遺產）

爲公告事據陳君景等具狀聲請發給執管遺產證書略稱故父陳少白廣東新會人於民國二十三年十二月二十三日死亡遺有上海商業儲蓄銀行第三六八七四號款券一紙計銀二萬元第三六八七五號存款券一紙計銀五千元活期存款結單一紙結至民國二十四年六月二十九日計銀八千六百七十八元九角六分又廣東銀行第八七四號貯銀憑票一紙計銀一萬零七百兩依法應由聲請人等共同繼承執管用特狀請鈞院准予發給執管遺產證書以資提取等情前來據此合行公告登報週知如有對於此項聲請持異議者限自登報之日起至停止登報後二十日內來院聲明若逾期無人聲明與議本院即准發給執管遺產證書特此公告中華民國二十四年九月六日

陳懋宣張立時律師代表漢錩熱水瓶廠中國科學熱水瓶廠聲明推受盤啓事

陳明橋俞巳鳳協議離婚聲明

同盛米號推盤聲明

同盛元記米號受盤啓事

利記貞記啓事

陳懋宣律師解除美容女子會清理委任通告

陳光遠律師代表永興受盤中華車邊廠聲明

聲明脫離夫妻關係

江灣書店讓渡與天南書店聲明

董展華聲明脫離家庭關係

李銘律師代表丁寶善聲明

聲明期票作廢

巨籟達路三九一號二樓亭子間房客周君鑒

推盤受盤聲明

推受盤聲明

推受盤聲明

警告朱財裕

受盤聲明

受盤聲明

推受盤聲明

退保聲明

遺失聲明

遺失類

遺失田單

遺失田單

遺失田單

遺失田單

遺失田單

遺失田單

遺失田單

遺失田單

林王妙啓

遺失聲明

遺失提單

遺失保壽單據聲明作廢

遺失田單

聲明失單

李炳興　炳興　李庚才　生氏啓

遺失圖章聲明

遺失存摺

王文濤啓

遺失文憑證書啓事

遺失田單

田單遺失

許振邦　許晉邦　同啓

遺失圖章聲明

美麗

華成煙公司出品

電影讀本

第四章　電影化與監製者（五）日本的監製者

來島雪夫著　思白譯　（廿四）

在日本，具有如在歐美所說那樣的監製者的職業的人，也許可說還沒有•然而，是攝影所管理者而多少關心電影化的工作之政治•藝術的方面•使電影作品反映自己隱約懷抱的Idea的人，是有的•松竹製片公司的城戶四郎，是第一個•P•C•L的森岩雄等，就遠爲次一等•在日本，電影化的責任，幾乎全部，可說還是由電影導演獨佔着•特別是歷史劇電影的名導演衣笠貞之助，山中貞雄，伊藤大輔，都是自己取材導演，而告成功•這些導演，不甚有關於所屬的公司，好像形成着一種單位製作似的•現代劇電影方面，編劇者的地位比較重視，導演也以遵依專門編劇家所寫的台本從事製作爲常道•然而，上述的現象，乃是由於日本的攝影所機構的不充分發達，各電影公司的脚本部的能力的不足，從而那電影公司之不能消化全製作品而起的•便是衣笠貞之助，也不經意地說過：「現在的日本導演，必須親自做的工作太多了•自脚本製作以至導演的一切，例如演員指導•卡秀拉技巧，照明的方法，Trick的設計，乃至最後的編輯，全部非做不可•即使是台本吧，要是有好場面而想使用，誰也不給你寫，於是便不由不自己來寫了•」所以歷史劇電影的導演們，雖有此單位製作制的外表•但決不是如美國那樣的電影事業及電影製作部門之合理化主義的必然的結果，不過是在不完備的攝影所組織之下，暫時苟安的便宜主義的產物•要之，這也無妨說，是電影導演的頭腦的浪費•導演，應該把目標放在更高的處所，而於藝術創作的方向絞盡個腦力•對電影製作之本質上應該委於其他的人們去做的工作與瑣事，貫注過半的心力，不用說是不經濟的，非能率的，且是愚笨之極的事•這，在電影導演一年製作一部影片便行的露西亞倒不要緊，但在日本，用這方法，便必然使導演的頭腦枯竭而走人窮途•因此，於現在的日本電影最必要的，是好的電影脚本的貯水池——不，甯說必要的是爲貯水池的源泉的好的Idea的所有者•如此，則在日本要具有新的Idea的監製人率領能幹的編劇者登場，是目下的急務•然而，不論有着怎樣好的Idea，若不是在日本電影界占有責任地位的人，則便難於將攝影所統制•即使屈服於時勢而設立獨立的製片所，若那首腦部是單純的演員與導演•則作爲組織既不充分，也決不是能做出好工作來的•結果還終於是頭腦與精力的浪費•這時候，檢討美國的達里爾•匝納克，或歐洲的愛立希•樸馬的「監製理論」，是必要的了•

底下，且把作爲日本電影的攝影所長的城戶四郎的工作來看吧•他不僅是松竹的一個攝影所長，也可看作日本電影事業界的代表的人物•在日活或新興雖也有很多人，但爲公司內的暗鬥與因循主義所阻害，作爲監製者的精神活動，沒有表現出來的•在一般，電影攝影所的首腦部對電影製作怎樣的無知，看下述的逸話也可明白•據說在某攝影所，舉行剛攝成的作品的試映的時候，那裏的首腦部的一位先生問了：「這影片的那一段很有趣，那一段叫作什麼呢？」於是導演問答：「那一段是叫作高潮•」這位先生就直截說：「那麼爲什麼不作一單有高潮的電影呢？」即使不這麼精，攝影所長對編劇部說：「這回的電影故事，給這樣作：先在東京開始，其次移到鄉間，而後又回到東京來•」像這樣的發介乃平常事•這意見從處理方面說誠然不錯，但因爲沒有說把那作品的重要的主題作成什麼樣子，編劇者就會拿出母性愛，大學生活等的故事的舊皮囊來裝入所長的要求了•所以單用這樣的指介是不能作出新作品來的•具有大衆眞正要求着的性格的人物的登場，給大衆以眞切的感動的事件與義理人情，不是電影便不能表現或再現的Spectacle對於這些加以熟慮安排，是必要的階段•在此，若有具着新穎的Idea的監製者存在，則便馬上能夠把要製作的作品主題決定•

城戶四郎，是創出所謂「蒲田調」的有功者•「蒲田調」也者，簡單說，是混合麗琳甘許的感傷主義與過去的派拉崇的現代主義，以東京這都會爲背景而輕易地製作了的電影•攝影所的設備的不完全，製作費的低廉，雖要引起粗製濫造的嘲罵，但在這些作品裏，滲出着世界第三大都會釀出的魅力，與用導演手法與演員演技來表現的精緻的趣味與瞬息的哀愁，濕這些打動一般大衆的心紘，而得到了廣大的歡迎•這樣的趣味的作品，在其他公司的作品中不多見，而在蒲田的出品中是特別多的•（下略——譯者）

本章所述，是在闡明電影事業，電影製作，電影藝術領域上的監製者的意義及其任務•此外，作爲監製者的助手而擔負這種工作的人，有協同監製人(associated Producer)，製作顧問(Superviser)，與選角指導(Castingdirector)等•但，這些人的工作，全是顧名思義便可明白的，假若監製者對電影化的工作眞正通曉，自己便能兼行這些工作，而敢說這些人的設置便無必要了•（第四章完）

大光明映：「十字軍英雄記」（下）

未•明•

㈡電影化的十字軍

經過電影化的十字軍，其社會價值已由劉易士君估計過了•在我的筆下，僅展開了對於此片的技巧研究•這裏包含第一部份編劇和導演，演員演技，個性表現，及攝影與音響效果•

好的編劇法應該是「直接，」就是在一開頭就要打中主要的關捩，使觀衆立刻把握住以後劇情發展的主要線索•在這一點上講，此片一開始就把握住被回教徒佔領後的「聖地」是成功的•決定着十字軍的東征，阿剌伯人的侵略是應該被加重，同是又必須十分簡單地描寫的•這裏又以通常的利用弱者——婦女——以呼訴觀衆，還並非無用•

這是一個大場面的「紀年」影片，繁複因爲事件既多，場面又大；冗長因爲包含了許多年的時間，這常是許多編劇與導演的大困難，但爲密地剪等順利克服的，對於前一種困難，可用事件的緊湊克服，不要抓出許多頭緒，只抓緊一個中心結構，就可聯接許許多多事件而不使你覺得唐突•如此片一開始在阿剌伯人佔領神地「序曲」後立刻引出隱士，由他引到法王及英法兩國通婚，以後一直發展下去，却遵照「不用過多的線索Over Burden觀衆」，所以這張長片並不會使我疲倦•對於後一種困難，可由抓住最典型最代表的事件來表明一個時期即可；如用「十字架」的崩倒象徵「阿拉」的勝利，用婦女販賣表明基督教徒的忍受，「王家槍」裏面聽到了水聲已暗示十字軍在海上，最精彩的就是宣戰一段，這里獅心王的神威顯到極度，看幾段時，我們幾疑讀劉備孫權的試劍，紀年片並不須油膩膩地將每個小事都聯上，只要選擇那最典型的片斷事實，同時用一條極堅實的主線串在一起即可了•

偉大場面成爲此片的特色，然而這也是此片的大缺點，過多的叢衆的大場面，實在給人過多的重負，反而使人不能領略那偉大的佈景•這裏也企圖用對照法來減輕負担，但不大成功•只有李却德和白倫加倫在營帳中談愛時的一場，和後來的作戰場面成爲强烈的對照，當人們看見一對情人的「做愛」將次接近，突然爲一陣緊張的聲浪與奔馳的人影所衝破，他們的情緒也經歷了猛烈的變動•攻佔亞克城一場，本應很好利用對照的，導演却把他全部精力致在火攻上，結果戲劇的效果反而減輕，我們不能用太多的緊張刺激觀衆，能幹的導演知道給觀衆休息，這裏就是在火攻暴發時，插入一段白倫加里被擄至薩拉亭宮中的情形•這樣加上一個「懸點」Suspense到後來佔領亞克城時，觀衆的情緒必應方才一度休息能刺激得更高了•

還有基督教與回教徒的對照，被利用得也不充分•與基督教的嚴肅•與平和相反很可加上遊牧民族宗教的潑刺•我想加上多妻制的回教徒的官庭生活一小段，並不見得就破壞了基督教的道德•

編劇者和導演意味着用許多小穿插來增加興趣，然而這是不和諧的，尤其是鐵匠店的一幕玩弄•但對於獅心王個心描寫的插曲却是神極了，充分表現出一個中世紀騎士的勇猛•許多物件也利用來做好戲，一片輕紗，一個十字架，却用得巧妙•然而最好的是獅心王的劍，由最初的鍛鍊，經過在全盛時期的當衆顯威風，直到最後的折斷•這把劍給我們難忘的印象•

Loretta Gonng的確沒有做多少戲，但她是深知「掩藏藝術的藝術」的•要知道她並非美國時髦小姐，而是一個爲中世紀的道德習慣束縛住的貴女，因此在演這個角色，她必須極力克制，在別的片中要做到十分的，此處絕不能超過五分•她正是知道這個秘訣，才能這般自持的•在有些個場合她常是不做戲地做戲，憑着眉毛的一蹙，嘴唇的一動，都有最深刻的表情，在最後第二場，當她要求獅心王爲和平而犧牲她時，她得到最大的成功•

Wilcoxon的角色是最引人注意，他的好處，每個人都能大致看到，不用我多說了•

Keith的薩拉等做到非常鎮靜，也是不多見的•其餘出場雖少而成績尚不壞的有Hill的約翰，Barbier的那維國王•前者的陰險和後者的市儈氣都是典型的•

音響效果與攝影大大幫助了此片的成功•但有幾次歌唱實不必要•最動人的是戰場上死屍滿堆，獅心王徘徊着，聽見遠處傳來的哀鳴•好的音響與攝影常創造動人的氣氛，這般在不動的場面所以能給人不同的感應，也就在此•對白可說出乎意料之外的清楚，因爲對白多半是帶本英文•

「十字軍英雄記」的確是近日中國影壇上的「吸引」，但際此市面不景氣的現狀下，我們不能不感嘆的浪費的！

銀•色•風•景•綫

▶…吳村編導之「春之花」，已通過，先正埋頭分幕•

▶…李萍倩病已稍愈，「情書」日內即可開拍，演員有胡蝶高占非等•

▶…「翡翠馬」僅剩餘華園之大廈佈景一場，拍罷即可全部告竣•

▶…「船家女」全部畫面配音已竣，導演沈西苓正埋頭剪接•

▶…「月兒彎彎」五幕劇，現已排至最後一幕，將於雙十節上演•

袁牧之導演的「都市風光」，噱頭頗多•各演員也很合個性，如白璐的丫頭臉，唐納的土頭土腦和一股傻勁，袁牧之的江湖氣，（在飾賣西洋鏡者時）都能引人發笑的•

▶…「都市風光」現已全部攝製完成，定雙十節在金城大戲院公映•

▶…電通畫報第十期係「都市風光」特輯，內容頗精彩有趣•

▶…韓蘭根隨「到自然去」外景隊去青島•

▶…「寒江落雁」外景隊有馬徐維邦，黃紹芬，陳燕燕，雞朋，及劇務人員，工友一行十餘人，出發普陀拍外景•

▶…聯華總廠除新舊兩大攝影棚外，自分廠另移來之較小攝影棚一座，現已起建•

▶…聯華畫報六卷七期增刊新片特刊十餘頁•

▶…符保盧因全國運動會在即，每日除在天一拍戲外，並苦練撐竿跳•

▶…馬東武定二十六日開弔•

▶…劉莉影曾與王斌主演「故宮新怨」，此次又在王導演之下主演「海葬」可謂二次合作•

大上海映：「綠寶石」

（落•葉•）

導演：D. Ross Lederman

主演：勞甫白萊梅•秀蘭葛蘭

出品：哥倫比亞公司

這又是以盜匪事件做題材，誇耀着美國警政的榮威的東西•想像中的偵探片•至少在他的故事方面，總不少突梯滑稽的穿插，奇詭神秘的場面；但「綠寶石」在這一點上只給人以低級趣味的滿足•一個美慧可人的交際花格羅麗，因爲感到日常生活太平淡無奇了，想去找尋冒險事件，以快其好動之心，因此得識竊盜丹恩，便毅然助他竊盜價值五十萬元之綠寶石，但後來她又被另一盜拘禁了，反而自首以助警方，案始破獲•——故事的結構略如此•

就導演方面的手法說，他所處理的場面，往往是一忽緊張，一忽鬆弛，沒有適度的韻律，把握不住最高的情緒，比如失去綠寶石以后，應該有緊張的畫面吧，然而接着是給閑適的輕歌妙舞冲淡了•還有對白太多，沒有個生動的鏡頭，也沒有充分發展演員的性格，有些不必要的畫面，拉得太冗長剪裁的技術也不高明•

其他在整個劇的編製與演員的技術上，也都凌亂，平庸，無可取處•

康記 大舞臺　地址 二馬路英華街　電話 上樓九〇二〇〇 下樓九二〇一〇

今夜開演全滬觀衆渴望已久的

三本 西遊記

座價平民化　日戲價目 三樓 二樓 正廳 一角 二角 四角 二角 三角 五角　夜戲價目 三樓 二樓 正廳 一角 二角 三角 六角 二角 四角 八角

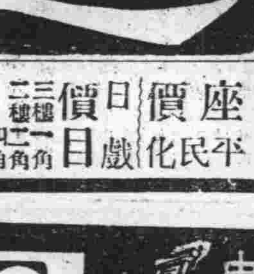

中央運動場 回力球

每晚八時起賽 星期日午后加演日場

霞飛路亞爾培路口

(一)依甲蘇 (二)拉來 (三)依捨多 (四)歐禮沙 (五)杜拉地 (六)羅沙拉

(一)卡禮加 (二)古禮地 (三)賈多 (四)依思高 (五)杜樂仙 (六)沙特浪谷

本場香檳每張二元 九月三十當衆開獎 頭獎獨得一萬五千

代售處：天主堂街一號中央運動場辦事處 亞爾培路本場

秋季香檳預賽準定明日開賽特此更正

黃金大戲院　地址 八仙橋　電話 八五〇六〇 八四二〇四八

夜戲 二角 四角 六角 八角　夜戲 三角 五角 八角 一元二角

今天夜戲

張德祿 王蘭芳 金少山 麒麟童 雲艷霞 富雲霞 杜文林 劉文魁

頭本 綠野仙蹤

榮記 共舞臺　地址 愛多亞路大世界東　電話 八四八〇八 八四七一八

今天夜戲

沈胡小國王小 張 李萬春

艷月小毛桐椿奎

琴珊豹華柏官 艷芬 毛慶來 小童玲

戰 戲賢上 迷孝天 天散 全部

皖城台 傳子 女花 安天會

價目 樓上 二角 五角 一元 樓下 三角 半元 七角 一元二角

榮記 大世界　中國最偉大遊戲場　門票每位小洋二角

整頓內部大加革新增新遊藝另翻花樣

乾坤大劇場　日戲 夜戲　二本西遊記

華芳會唱 南北雜劇　麥夫人（本館自片）　大江洋盜（無聲電影）

南北滑稽文武雜耍奇技異能應有盡有

南京大戲院 時間 二時半 五時半 九時一刻 今日開映 從軍樂	明星大戲院 時間 二時 四時一刻 七時 九時一刻 今天開映 小天使	西海大戲院 時間 三時 八時 座價小洋四角 今天開映 秋扇明燈
大上海大戲院 時間 二時半 五時半 九時一刻 今天開映 鑽石大王	恩派亞大戲院 時間 三時 五時半 七時一刻 九時一刻 今日開映 秋扇明燈	華德大戲院 時間 三時 八時 今日開映 秋扇明燈
國泰大戲院 時間 三時(日) 五時半 九(夜)時一刻 今天開映 河上春聲	東海大戲院 時間 下午三時 七時 九時一刻 今日開映 敢死隊	九星大戲院 時間 (日)三時 五時 七時 九時一刻 今日開映 飛燕驚鴻
融光大戲院 時間 三時 九時一刻 兩場 今天開演 萬芳團	卡德大戲院 時間 三時 五時 七時 九時 今天開映 火裏英雄	東南大戲院 時間 二時 四時 七時 九時一刻 今天開映 四姊妹
巴黎大戲院 時間 三時一刻 五時一刻 七時一刻 九時一刻 今天開映 舞宮情潮	榮金大戲院 時間 三時 六時 九時 今日開映 已故明星陸麗霞遺作 美人恩	金城大戲院 時間 二時半 五時半 九時一刻 今日開映 梨花夫人
麗都大戲院 時間 二時半 五時半 九時一刻 今日開映 紅馬俠（上集）	萬國大戲院 時間 三時 七時 九時 今日開映 巾幗鬚眉	海甯路北山西路口 山西大戲院 時間 二時半 四時半 七時半 九時半 第二次世界大戰 敢死隊
中央大戲院 時間 三時 九時半 今天開演 四姊妹	蓬萊大戲院 時間 二時半 四時半 八時半 今天開映 一大巨片 人之初	威利大戲院 時間 三時 五時一刻 七時一刻 九時一刻 今天開映 野人歷險記（上集）
光華大戲院 時間 三(日)時 四時半 六時半 九時一刻 今天開映 二大名片 小天使	浙江大戲院 時間 三時一刻 五時一刻 七時一刻 九時一刻 今天開映 鐵血空軍	百老匯大戲院 時間 三時一刻 五時一刻 七時一刻 九時一刻 今日開映 十七號警車
新中央大戲院 時間 三時一刻 五時一刻 七時一刻 九時一刻 今天開映 婦人心	辣斐大戲院 時間 三時起 十一時止 今日開映 多情種子	虹口大戲院 每日三時起 十一點止 今日開映 看護情史